新京日日新聞
夕刊
定價 一部 金三錢 一ヶ月 金八十錢
郵稅 一ヶ月 金十五錢
新京永樂町四丁目一番地
發行所 新京日日新聞社
電話三〇〇〇・三五二二・三二三番（全部）
發行人 十河柴忠
編輯人 松本男
印刷人 谷啓二郎

寶石 銀器 中谷時計店 新京 奉天

滿洲國幣制改革
愼重調査研究が必要
圓金本位即行は左袒し兼る
富田理財局長新京着

日滿金融統制問題につき滿洲國政府と折衝のため來滿せる富田大藏省理財局長は柳田、澁谷兩事務官を帶同、東亞興業常務商學博士、内田勝司氏、諸井鮮銀支店課長、佐藤滿鐵審査役を同行五日午後七時五十分着ハトで來京した、氏を車中に訪へば語る

日滿金融統制の見地から滿洲國の幣制を圓金本位に改め滿洲國幣をして

「名實」共に金滿統一通貨たらしむ可く鮮銀券並に鈔票の引揚げを行ふ可しといふことは各方面で相當議論され滿洲國財政部に於ても研究が進められて居るやうだが、大藏省としては現在のところ傳へられるが如く、圓金本位制に改めるべき具体的腹案を有して居る譯ではなく、今回の視察により滿洲金融界の實狀を調査し、滿洲國政府軍部並びに鮮銀、正金銀現地の意見を徴し各種材料を本省に持歸つた上愼重に日滿金融統制上の根本方針を確立したいと考へて

「居る」途中京城及び奉天に立寄り、鮮銀並びに中銀奉天支行主腦部の意見を聽いたが、自分が今まで持つて居た滿洲に對する見解に誤りの相當ある事を痛感したので、新京に於いても出來得る限り財政部中銀、軍部、大使館等各方面の意見を聽きたいと思つて居る、いづれにせよ日滿通貨が同一本位にあることは望しい、然し現在確實なる基礎を固め價格安定を見て居る現在の銀本位から圓金本位への移行を各種事情を無視して即時强行する必要はないと思ふ

「殊に」日滿兩貨本位の相異が日本內地資本の滿洲流入を防害すると云ふ議論には贊成し難い、要は滿洲國財政の確立並びに産業資源の開發及び門戸開放如何にあると思ふ、自分一個の意見としては圓金本位への移行に反對するものではないが、即時實施には贊成しない、また滿洲國の爲替管理に關しては先着の青木爲替管理課長が、滿洲國當局と折衝して居る筈であるが、滿洲國には未だ銀行法の施行なく實施は相當困難を伴ふものと思ふ、その他中銀と朝鮮、正金の業務統制、關東州（大連中銀支行）に於ける滿洲國幣發行問題等日滿金融統制上の重大懸案についても充分調査し諸問題解決の

「對策」を得たいと思ふ尚ほ一行は一週間新京滯在、吉林、ハルビン、大連視察の上廿三四日頃歸京の豫定で先着の青木爲替管理課長は富田局長に滿洲國當局との折衝經過を報告打合せの上六日午前九時發「はと」で歸任の途についた

日本の不買に
印度農民不安增大
農民代表印度政廳に抗議

〔シムラ五日發國通〕印度側では日本の印棉不買を單なる威嚇として初めは輕く考へて居たが最近日本の需業者の結束が意外に固く印棉の對日輸出殆んど停止の狀態となつたので農民殊に對日輸出最も盛んなパンジャブ地方の不安增大し本日遂に棉作農民代表ペラール、カヲデシユー氏は印度政廳に印棉不買が續行されれば農民には非常な脅威であるから政府は少數の紡績工場主擁護に偏して農民の利益を犧牲にせぬやう考慮されたいと抗議的警告を發した

全國的大暴風雨で
米作に大被害
米價問題にも波及せん

〔東京五日發國通〕一昨日から昨日にかけ北陸、關東、東北一帶を襲つた暴風雨で稻作は相當被害を受けた樣で、詳細は未だ判明せぬが關西、中國方面にも相當の被害があつた模樣で、被害が全國に及んであるから豐作見越しの米價問題も多少緩和される見込みである

印度立法議會で
議員等印棉
不買に論及

〔シムラ四日發國通〕棉業保護法延長案の審議を開始した四日の印度立法議會に於てボアー長官はシムラ會商に關聯して左の如く述べた

日本との商議が遲延したのは決して印度の罪ではない蓋し交渉を開始すべき旨を小生は早くから在ロンドンの松平大使を通じて日本に出してあつたからだ、余は來るべきシムラ會商の結果棉花に關し印度と印度の最大顧客との間に極めて有效な協定の成立せんことを希望するものである

尚ほ討議中一議員は、日本は印度人よりはるかに賢明で彼等は印棉不買を決議すると述べ、又他の一議員は日本は自國の必要な棉花は全部國內で栽培するに至るだらうと論じてゐる

敷設法廢止の意志なし
鐵相閣議で說明

〔東京五日發國通〕定例閣議は昨日午前十時半開會、三土鐵相から問題となつて居る鐵道敷設法廢止決定の噂につき左の如く說明があつた

鐵道敷設法廢止決定の噂は根もない事で前議會貴族院で現行法は決定當時と事情を異にして居るから整理しては如何との希望あり其際研究する旨答辯なし現在事務當局で調査中である、所が敷設法を一部廢止すれば他の部分は敷設確實と見られる恐れあるから全部廢止したが良いと云ふ議も出たが廢止決定の噂を生んだので敷設法のみ切り離して廢止の考をもため但し行政改革に伴ひ研究すると云ふなら別問題だ

と說明十一時半散會した

南京政府が
日滿方面へ棉麥借款
米棉賣捌きを企圖す

〔東京五日發聯通〕南京政府は棉麥借款米棉賣捌きを外人機關、中國銀行團、中國資本會社の三機關に行はせる事に決定してゐるが、支那丈けでは消化出來ぬため日滿方面へ賣込む可く內々運動されつつある模樣である

關稅休日
協定から
オランダ遂に
脫退を通告

〔ヘーグ四日發國通〕過般の國際經濟會議で成立した關稅休日協定に參加して居たオランダは經濟會議が國際貿易に關する諸種の制限を改善し得なかつた點に鑑み四日關係各國政府に宛て一ヶ月の豫告期間を以て其の參加を取消す旨通告した

日銀週報

〔東京五日發國通〕日銀週報左の如し

發行高	一,一八六,三六一
準備高	四三五,〇六九
保證內譯	
公債	二七八,八三五
政府證券	一一,二〇〇
證券	一四七,九八一
手形	三二三,八六五

ウルガイ國
商業使節
サ博士日、ウ貿易振興を叫ぶ

〔東京五日發國通〕目下來朝中のウルガイ共和國特派商業使節アルベルト、サンシ博士は大阪商船の後援を得て五日より十五日迄東京に同國製品展覽會を開催し、五日は在京關係者を招き披露式を開いたが席上サンシ博士は左の挨拶をなした

從來兎角不振にあつた日本とウルガイ國の貿易に顧しウルガイ國政府は之が進展に充分の考慮を拂ひ、今回商業使節の役目を帶びて來朝する事になつた、ウルガイ國の牧畜製產品を日本へ輸出する代りに日本から各種の製品を輸入したい

之に對し來栖通商局長等の答辭があつた

珠玉を碎く（百十）
上映上演
吉井勇
（高根秀浩畫）

揺めく幕（六）

それは紛ひもなく純子だつた。

「あゝ、純子だ」

さう思ふと英一は、既に胸の底の方で、忘れてゐたやうな良心の疼きを感じた。が、彼は別段顔色も變へずに、唯そこに突つ立つたまゝ、ぢつとこの二人の若い女の方を見遣つてゐた。もう一人の女はやつぱり妹の友達で、これまで三四度家で會つたことのある妙子だつた。

しかし、この二人の女を友達とし、芝居見物の連れとするにしては、二人はあんまり身裝や何かゞ違ひ過ぎてゐた。妙子は何處かの美容院で結つたらしい形のいゝ髪に結つてゐるのに、純子は自分で手束ねにしたらしい、無造作な束髪に結つてゐた。それに着物も妙子はお召か何かの派手な柄なものを着てゐるのに、純子は銘仙か何かの不斷着のやうなものを着てゐるのだつた。ちよつと見たところでは、何處かいゝところの令嬢が小間使ひを連れてゐるとしか思はれなかつた。英一はそれを見たゞけでも、何だか濟まないことをしてゐる樣な氣がして胸が痛んだ。たゞ妙子から無理に誘ひ出されて來たのだらうが、あんな身裝をしてゐては、さぞ肩身が狹いだらうと思ふと、英一はもう顏を合せる勇氣がなくつてちよつと目を[illegible]ませたまゝ顏を背けた。

「あのね、今日は千枝子さんも來ていらつしやるはずなのよ」

「あら、さうですか……。しかし何だかあたしお目にかゝるのが恥かしいやうな氣がしますわ」

「何うして……」

「だつてこんな姿をしてゐるんですもの……」

「姿なんて何だつていゝぢやありませんか」

「えゝ、しかし……」

さういつてからやゝ逡巡ふやうな聲で、

「あのう……お兄さんは來ていらつしやいませんの」

「えゝ、來ていらつしやるでせう。きつと一緒に……」

「さうですか。それぢやあたし……」

「まあ、いゝぢやありませんか。さあ、入りませう」

二人は英一に氣が付かないやうな樣子で、そんな話をしながら、女給に案內されて觀客席の方へ入つて行つた。

英一は唯一人取殘されたやうにそこにたゝずんでゐたが、舞臺では今觀客の心を鮮やかに美しい夢幻の境に誘ふやうな芝居が演ぜられてゐるのにも拘はらず、人影の見えないこの廊下は、何だかまるで寺院のやうに靜かだつた、時々起る拍手の音もこゝで聽いてゐると淋しかつた。

純子……純子……何故この間純子の持つて來た邦太の手紙にあんなすげない返事をしたのだらう。

さう思ふと自責の念が堪まらなく胸を衝くやうに起つて來た。たとへそこに思想的の著しい隔たりがあるといつても、貧に苦しみ病に惱んでゐる友達に對して、何故あんな返事をしてしまつたのだらう。純子とても父の口から昨夜であるといふ言葉は確かに聽いて知つてゐるのに、それを知らないやうな顏付で、今日まで過ごして來たといふのは、これもやつぱり不快の事は免れない。英一はぼんやりとそこに突つ立つたまゝ、いろいろのことを考へて、何時になく思ひ惱んでゐた。

と、誰だか後から忍び寄るやうに近付いて來て、ぽんと背中をたゝいてから、

「お目出度う。何うしたんです」

といふものがあつた。

日日案內
三行 一回金五十錢
被雇度 一回金三十錢
五行 一回金八十錢
十行 一回金一圓五十錢
姓名在社 一回金十錢增
御申込みは電話三三〇〇番

女給さん入用 素人直接御來談あり度し
賓宴樓橫入（電話四八二〇番）
簡易食堂日ノ本

貸家 事務所兼店舗向大街及看板町前兩方 電話三七〇四番三七〇五番へ
日本橋通 大和洋行

女中 至急入用二十歲位迄の身體壯健の者本人直接來談あれ
新京驛地下食堂 電話二一九五六

修繕並に建築請負 さんな小修繕でも御一報直に參上
新京富士町六丁目二萬合公內 久保工務所 電話呼出二三三七番

土地家屋 賣買 御話好出合もあり
鮮滿洋行 電話四八二八番

將棋 倶樂部 懇切初心者歡迎 來會御隨意每日自午前十一時至午後十二時
新京富士町三大古與通 新京將棋クラブ 電三一五九
三段 宮本金三

眼鏡の御用は 金華堂へ
吉野町二丁目 電話二六四五

貸事務所 電話、机、椅子、事務員ボーイ、食事の設備有り至急御申込あれ
滿鐵病院前 商工パーラー
電話三八二八番

滿洲國政府公報取扱
東朝、大朝兩新聞社發行物一切
大阪 東京 朝日新聞販賣所 大滿蒙新聞
朝日舍 栃尾新聞舖
東一條通二一 電話三三四二番

造花及生花 神佛具 葬儀道具一切
加藤葬儀社
新京祝町二丁目 電話三一〇八番

都山流 尺八 指南
初心の方歡迎す
師範 西田方山
東三條通三八滿公館南側

質 貸出勉强 保管確實 流質品安賣
三笠町三ノ二七（東三條通筋）
第七 博多屋

ユニオンビール
何んと言つても……これが日本一!!

サツト泡だつ
グツト呑む
一杯
心身爽快
大東京 堺市 川崎市
全部の酒類商組合の指定品

新京富士町三丁目
新京總代理店
滿洲醬油合資會社
電話二一七三

滿洲國軍政部測量課發行
滿洲國地圖
定價
五萬分一……十五錢
十萬分一……十五錢
二十萬分一……二十錢
各地代理店募集面談又は書面交渉
新京吉野町一丁目廿四
元賣捌店 森野商店
電話二一五一番

日本橋通り
㋐
みしまや呉服店
電話二一五三九番

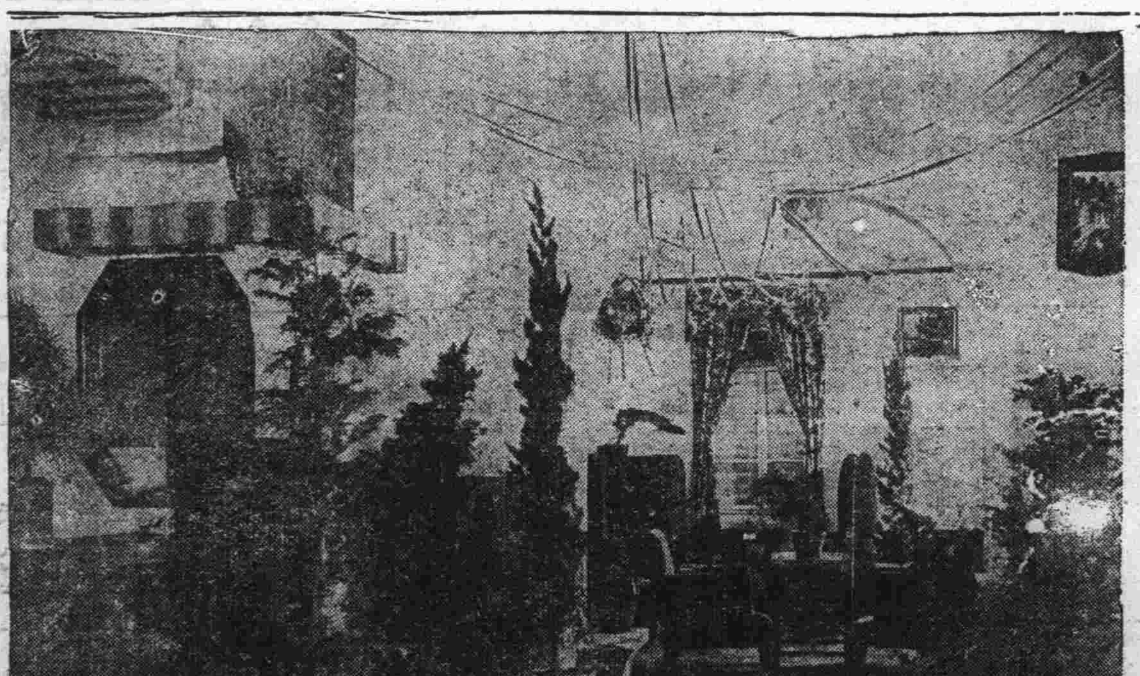

改造後の大ホールに是非一度
大和通 一レストラン箱根
電話三二二二

建築用タイル、高級美術タイル、ルーフイング、フエルト、ピツチ、衛生陶器、鉛管、鉛板煖房器具並材料、アスベスト、各種保溫劑角叉、石灰、フサ類、スタツコ、ギプス、色土、黄土、簿黄土、砂、床砂、石膏、葛富久壁、其他左官材料一式
最新式圖案セメントタイル製造
煖房換氣 給排水裝置 防水工事 設計並工事請負
新京日本橋通五〇番地
島松商店新京支店
電話長三八五八番 四七八四番

國際外交難局處理 常設連絡委員會設置

外、陸、海、參謀本部、軍令部綜合

第一回は七日正午

(東京六日發國通)一九三五年ワシントン會議に英、米は既に尨大な建艦計畫發表周到な注意で準備を進め、この機會に日本の太平洋上勢力牽制を日論であるが、我に於ては一九三五年はワシントン會議と聯盟脫退通告後の有效期限切れ事實上孤立の地位に立つ重大な外交難局に當面するので外務、陸、海三省及び參謀本部、海軍々令部間に充分密接な連絡をとる必要あるため、外務省に之が常設連絡委員會組織を決定、第一回會合は七日正午開會の筈である

三省より出席する顔觸

(外務省)東郷歐米局長、栗山條約局長、天羽情報部長、同本歐米第二課長

(海軍側)日比野軍事普及部委員長、吉田少將、島田軍令部第一班班長、津田少將

(陸軍側)山岡軍務局長、東條軍事調查委員長、山下軍事課長、鈴木新聞班長

滿洲の情勢一段落を待ち 根本的軍制改革斷行

(東京六日發國通)昭和四年乃至六年の間に『研究』された軍備編成制度各部門中緊急のものは昭和十年度までに實施出來るやう進行を見てゐるが、滿洲事變の進展及びこれに關聯する我環境の急轉、世界列強の軍備の驚異的進步を顧る時到底これにて國防の完璧を期し得ぬこと明かなので陸軍では滿洲の情勢一段落を待ち內鮮滿全般に亘る根本的軍制改革斷行の方針で着々準備を進めてゐる、右解決のためには一面國防上第一義的ならざる方面は斷乎整理し府縣を廢止し經費の增大を阻止する方針で時局は出來るだけ繰上げたいで

═意向═ あるが結局昭和十一年度より實現の模樣である

算案問題に集中されてゐる樣だが、本問題の財政通のパルイキニコフ氏の東京到着と共に一段の進展を見るだらう最近駐日ソ聯大使ユレネフ氏が重光次官に語した意思表示は以前と相違してゐると思ふ而して事實は全くこれに反しソ聯側國境官憲が再三滿洲國領土內に侵入した有力且顯然たる幾多の證據が擧つてゐる最近フランス資本家の投資問題が各方面の話題となつてゐるが、滿洲國としても自國の無限の資源開發と國民經濟の

鈴木總裁園公を訪問 政友の態度說明

―今月中旬會見か―

(東京五日發國通)政友會は政府との間に精神的一致國策遂行に政府と協力することになつたので鈴木總裁は今月中旬西園寺公を訪問齋藤內閣支持に決せる今日までの經過を說明更に打開の誠意、米價問題其他に對する政友の態度を報告諒解を求めることとなつた

首相貴院に

國策遂行上援助を求めん

(東京五日發國通)齋藤首相は本日午後四時より總理官邸で貴院各派交涉委員會を招待するが出席者は近衛、松平正副議長一條實孝公、岡部長景子、伊吹冬雄男氏、黑田長成侯爵本圭三郎氏、坂本彭之助氏、藤澤利喜太郎氏以下合計五十名、政府側から貴族院に議席を有する山本內相、中島商相、南遞相、後藤農相、堀切輸長等で先づ齋藤首相から三總裁訪問顚末を報告し、政府は非常時に處する國策遂行のため衆議員各派と協力邁進することとなつたから貴族院も充分援助を與へられたいと述べる筈で、貴族院側は單に聞き置く程度で午後四時三十分頃散會する筈である

日本は世界第二位の人絹生產國

(東京五日發國通)人絹工業は世界各國から注目されいづれも保護政策を執つて居るが本年上半期の世界各國人絹生產高に於て日本は米國に次ぐ第二位の人絹生產國となつた

灤東地區匪賊跳梁で 軍隊侵入を圖る

我軍斷乎排擊せん

(天津五日發國通)灤東地區に於ける匪賊跳梁に對しては支那側は殊更にこれを大袈裟に傳へて居るが右は匪賊討伐を名目として軍隊の不侵入區域內に進入を圖らんとする意圖に出でたもの見られ支那側では近くこれが交涉の爲日本側に派員し折衝せしめる筈だと云つて居る、併し支那軍の不侵入區域內に軍隊を入れることは停戰協定に違反するもので我方としては斷乎拒否するは勿論であると見られて居る

森島總領事の時局談

(ハルビン五日發國通)森島總領事は語る、東京に於て北鐵讓渡交涉は目下ループルの換

米價統制問題

國民同盟から 首相、農相に提言せん

(東京五日發國通)國民同盟では午後二時から緊急全体會議を開き農村救濟の左の決議をなし、加藤鯛一、小山谷藏氏等を委員に舉げ齋藤首相及び後藤農相を訪問させ目的貫徹に努力する事に決した

決議大要

米價問題も製產統制にまで行かねば安定を期し得ぬ、況んや我黨の主張する耕地々租全免、町村役場費國庫補助、小學敎員俸給全額又は相當額の國庫支給案等相當期間內に實施し、農村負擔金減少根本の解決を期する

貴院は 暫時靜觀の態度

(東京六日發國通)米價應急對策に就き貴族院側の意向は

一、對策につき今臨時議會召集の要は認めぬ、それ程に問題は窮迫してゐない

一、民政黨は統制法實施期繰上を要求して居る樣だがこれは事實上不可能であらう

一、米價は大体二十二圓程度が至當であらう、米價吊上と云ふことよりも、寧ろ肥料の廉價供給を圖し市價との均衡を圖り農村救濟を圖すが良い

即ち貴族院は暫時政府の方針に信頼し成行を靜觀する

農相の說明で 統制法施行まで靜觀

(東京五日發國通)後藤農相は齋藤首相訪問の際首相から現下の米價問題の狀勢から見て何等か具体方策ありやと聞かれたに對して

現下の米穀事情は未だ米穀法の發動の時機に至つて居ないし米穀法以外の政策は執るべきでない

と述べ、更に

統制法實施期繰上は事務的にも不可能だから結局統制法施行される迄靜觀するより方法はない

と米穀法の運用や統制法の期待すべき效果を說明したので首相も納得し當分靜觀態度を執るに同意した

農相首相と 米穀統制問題を懇談

(東京五日發國通)後藤農相は今朝九時五十分齋藤首相を訪問し米穀統制問題に就き政友、民政方面の意向に對する農林省の方針を說明し四十分間重要懇談した、政府としては統制法施行期を繰上げるやうなことをせず依然十一月一日統制法を施行すると同時に米價安定に關する或種の方策を講ずる模樣である

十月一日に繰上を決議

民政が農相に

(東京六日發國通)民政黨では昨午後二時米穀問題に對する態度決定の爲幹部會を開き日の繰上斷行の外なしとの意見に一致し、米穀統制法施行期日を十月一日に繰上げる事を決議し、之を後藤農相に手交して實現を期することとし午後五時散會した、尙ほ小山松壽氏他一名は同午後六時四十分後藤農相を訪問して右決議を手交した

農相は出來るだけ考慮し善處するが但し之は事務的に觀て非常に困難であると答へた

交通審議會委員 閣議で決定

(東京五日發國通)交通に關する連絡統制の重要事項を審議するため諮問機關として設置される交通審議會委員を豫て政府で詮衡中だつたが五日の閣議で正式に決定を見たので直ちに上奏御裁可を仰ぐ手續きを執る事になつた、因みに會長は齋藤首相之に當ることになつた

若槻總裁以下各幹部出席、四日の產業並に農村更生連絡委員會で決定を見た原案を基礎とし種々意見の交換をなしたが、米價應急對策の徹底を期する爲には米穀統制法施行期

奉天で 電話開通 申込受付

(奉天五日發國通)滿洲電信電話會社創立第一回目の電話開通申込受付は五日より九日まで五日間に亘り奉天中央電話局に於て行ふが第一回目の五日正午までの申込件數は百二、三十件に上り受付には開始と同時に申込者殺到し押すな押すなの盛況であつた

作興を圖る爲外國資本を歡迎する事と思ふ、ハルビンの治安維持に就き一、二の外國領事が金警察廳長を訪問された際外國人の生命財產の保護方法を聽取して領事等もこれを諒として居る

額穆縣參事に 蛸井氏榮轉 勸業係後任決定

新京地方事務所勸業係農務主任蛸井元義氏は近く滿洲國額穆縣參事官に榮轉することにあつた、氏は大正十年八月滿鐵入社以來既に十二年、昨年新京地方事務所勸業係に來任以來農務方面を擔當して敏腕を揮つて來た人、なほ後任は滿鐵地方事務所岩崎氏に決定した

バ氏の參加で 北鐵交涉好轉か

期待さる專門委員會

(東京五日發國通)北鐵交涉はソ聯側の追加代表が來京したので近日再開されるが、國立銀行參與官パルイシエニコフ氏來任は會議の重要性を專門的討議に移し、專門委員會の個別的取極めで實質的に交涉し、ロシアに有利に轉換せんとの意向あるものと觀られる、即ちロシア側は滿洲側の五千萬圓は動かせぬと見切をつけ其の代り讓渡條件たる現物拂ひの評價を自國に有利にし且ロシア從業員の處置に就き滿洲國側の保障を要求するものと見られる、此點では露滿間に或程度の諒解が出來てゐると解される

北鐵正副局長權限問題 ソ側依然强硬

(ハルビン六日發國通)北鐵問題に關して李督辦はソ聯側委員と私的會見し理事會開會打合せしたが、ソ聯側は依然副管理局長の權限擴大は認めるも正副局長の共同サイン問題は委員會を組織し審議せよとの主張を枉げず理事會による同問題解決は絕望となり、滿洲側は他の方法を執るの已むなき狀態で、森田司長は外交部、軍部と打合せの爲更に新京へ赴く筈である

京大法學部 新學期より開講

(東京五日發國通)松井京大總長は五日午前文部省を訪問し法學部各講座には講師を招聘補充し新學期より開講する旨文相に報告した

支那が煙草、燐寸の 專賣制度を計畫

一億元の收入增加の見込

(上海五日發國通)支那側消息によると支那政府は國產品獎勵、財政救濟の目的で先づ燐寸及び煙草の專賣事業を開始するに決したと、これについて國庫收入を一躍一億元增すことが出來る見込みであると

邦人使用の苦力不明で 諸言頻りに傳はり成行重視さる

(北安鎭三日發國通)目下龍門鎭附近に於て○○建設工事中の○○組配下邦人苦力頭大森某(假名)の使用滿人二名が二十名の苦力と共に數日前突如姿を消したが右につき種々の諸言傳り當地滿人間に相當のセンセーションを捲き起しつつあるが、若し眞實とせば爾後に於ける邦人請負業者對滿人苦力の間に憂慮すべき障礙を釀成するの虞れあるものと觀られてゐる

新京、大連間 七時間の超特急運轉計畫

豫算を得れば來年十月實施

(大連五日發國通)滿鐵々道部が明年十月のダイヤ改正期に際し一齊に列車のスピードアップを行ひ更に東洋一と云ふべき大連、新京間七時間の

共に明年度事業豫算で超特急用機關車、客車、線路補修費其他を計上してゐる、右の如き快速車を運轉するには大連、新京間の線路を改善する必要があるが、此費用は約二百萬圓の巨額に達する見込で豫算通過すれば明年四月より工事に着手し十月中旬までに完成する筈である

記念章の引換は 十五日限り

既報の通り滿洲國體育協會新京支部で催した建國記念第二回新京大運動會の記念メダルが出來て大會の際渡してあるが引換證と引換中であるが來る十五日限りで停止するから引換證所持の向は至急受取りを了せられたいとの事である引換所は新京西二馬路新京特別市市政公署敎育科內

超特急列車運轉の計畫あるは既報の如くであるが、同鐵道部では新界の權威者結城囑託をして種々研究を行はせると

第三次廬山會議

六日より一週間續開

江、宋の勢力問題は注目の的

(上海五日發國通)支那本部の重大政策決定すべき第三次廬山會議は六日より約一週間開催されるが、蔣介石、汪精衞、宋子文の勢力のバランスが如何に展開されるか、尙これが對日策に何と表はれるか注目されて居る

于學忠 六日朝天津歸着

(天津六日發國通)廬山會議に於ける河北問題を黃郛に委し歸津の途にあつた河北省主席于學忠は、昨夜九時半歸復渠、沈烈其他各要人の盛んな歡送裡に濟南出發今朝天津到着の筈

その日く

□愈よあすから外、陸、海三省中心の國際外交に處する常置委員會開く、確乎不動

□關東軍全滿の聯絡飛行敢行、昭和六年九月十八日以前を想起すれば感慨無量

□多門中將近く來滿戰跡視察、部分によつて滿洲國入りを傳ふ、こよなき軍政部顧問

□童話の巖谷小波さん近く、思へば永いお伽のオヂサンではあつた

人事往來

▲山田少佐(步兵○○○聯隊附)五日午前八時四十分發哈市へ

▲上砂少佐(憲兵司令部)五日午前九時發奉天へ

▲兒島少佐(關東軍司令部附)五日午後○時吉林より

▲森島二等軍醫正(關東軍軍醫部)五日午後四時三十分奉天へ

▲川北一等主計正(糧秣本廠)五日午後四時三十分奉天へ

▲富田勇次郎氏(大藏省理財局長)五日午後七時五〇分着來京

團体

▲東京辯護士團八名五日午前八時奉天より來京

▲宮城縣靑年團午後三時二十五分哈市より

▲熱河實業調査團二十七名五日午後六時五十五分四平街へ

▲日本大學敎育視察團十一名五日午後八時奉天より

經濟欄

海外經濟

▲銀塊及爲替

倫敦銀塊	[illegible]
同 遠限	[illegible]
紐育銀塊	[illegible]
孟買銀塊	[illegible]
米英爲替	[illegible]
米日爲替	[illegible]
米支爲替	[illegible]
スチール株	[illegible]
アナゴンダ株	[illegible]

●米 棉花

	米	棉
現物	[illegible]	[illegible]
十月限	[illegible]	[illegible]
十二月限	[illegible]	[illegible]
一月限	[illegible]	[illegible]
三月限	[illegible]	[illegible]
五月限	[illegible]	[illegible]
七月限	[illegible]	[illegible]

▲上海標金

昨止	[illegible]
高値	[illegible]
安値	[illegible]
本寄	[illegible]
步値	[illegible]

▲上海日本向

第一回	[illegible]
第二回	[illegible]
第三回	[illegible]

▲上海倫敦向

賣値	一志三片六分三
買値	一志三片四分一

▲上海紐育向

賣値	[illegible]
買値	[illegible]

▲大連金鈔票

	九月限	九月二七日限
現物	[illegible]	[illegible]
寄付	[illegible]	[illegible]
步値	[illegible]	[illegible]

各地市場

▲大連上海向

引値	[illegible]
高値	[illegible]
安値	[illegible]
出來高	[illegible]

▲大連靑台向 [illegible]

▲阪神日米爲替

第一回	[illegible]
第二回	[illegible]

▲新京錢鈔現物

金票對鈔票	[illegible]
國幣對金票	[illegible]
國幣對鈔票	[illegible]
金票對官帖	[illegible]
鈔票對官帖	[illegible]
國幣對官帖	[illegible]
洋銀對官帖	[illegible]

▲大阪株式

株	[illegible]
新	[illegible]
紡	[illegible]
新	[illegible]

▲同短期

大	[illegible]
大	[illegible]
鐘	[illegible]
同	[illegible]

▲大連株式

新	[illegible]
新	[illegible]
新	[illegible]

▲大阪三品

當限	[illegible]
十月限	[illegible]
十一月限	[illegible]
十二月限	[illegible]
一月限	[illegible]
二月限	[illegible]
先限	[illegible]

▲大阪棉花

當限	[illegible]
先限	[illegible]

▲大阪期米

當限	[illegible]
中限	[illegible]
先限	[illegible]

▲仁川期米

當限	[illegible]
中限	[illegible]
先限	[illegible]

▲横濱生糸

現物	[illegible]

▲阪日英爲替

當限	[illegible]
先限	[illegible]

▲神戸豆相

賣値	[illegible]
買値	[illegible]

▲大連特產

●大豆

	寄	引
十一月限	[illegible]	[illegible]
十二月限	[illegible]	[illegible]
袋込	[illegible]	[illegible]
九月限	[illegible]	[illegible]
十月限	[illegible]	[illegible]
十一月限	[illegible]	[illegible]
十二月限	[illegible]	[illegible]
一月限	[illegible]	[illegible]

●豆粕

現物	[illegible]	[illegible]
九月限	[illegible]	[illegible]
十月限	[illegible]	[illegible]
十一月限	[illegible]	[illegible]
十二月限	[illegible]	[illegible]
一月限	[illegible]	[illegible]

●豆油

現物	[illegible]	[illegible]
九月限	[illegible]	[illegible]
十月限	[illegible]	[illegible]
十一月限	[illegible]	[illegible]
十二月限	[illegible]	[illegible]
一月限	[illegible]	[illegible]

●高粱

現物	[illegible]	[illegible]
九月限	[illegible]	[illegible]
十月限	[illegible]	[illegible]
十一月限	[illegible]	[illegible]

●麻袋

現物	[illegible]
十月限	[illegible]
十一月限	[illegible]
十二月限	[illegible]
出來高	[illegible]
▲カルカツタ麻袋	[illegible]
青筋	[illegible]
鐵爲替	[illegible]

▲哈爾賓特產

●大豆

九月限	[illegible]
十月限	[illegible]
十一月限	[illegible]

●小麥

九月限	[illegible]
十月限	[illegible]
十一月限	[illegible]
十二月限	[illegible]

新京市況

特產	現物	出來
大豆	[illegible]	四車
高粱	[illegible]	四車
包米	[illegible]	二車
先物 大豆		
高粱 先物		
十一月限 引寄	[illegible]	四車
同	[illegible]	
鈔錢		
鈔票對金票	[illegible]	
現大洋對金票	[illegible]	
國幣對金票	[illegible]	
大洋對鈔票	[illegible]	

●大工十數名募集

食事宿舍ノ便有リ本人來談

鮮滿洋行 電四八二八番

競馬會從事員募集

男子 日給 金二圓五十錢

女子 日給 金 二 圓

右募集す至急來談の事

新京賽馬俱樂部 事務所新京富士町五丁目六

ドイツ製オツトー測量器(定價八百圓)

右新品同樣ノ品 格安ニテ至急賣渡シ度シ

新京東二條通廿五 横濱屋

御進物に森永の[illegible]

よい菓子を安心して買へる店

關東軍飛行隊 全滿監察飛行
五穀豐穰の沃野の秋は 記憶深い新戰場

在滿飛行第〇〇隊は滿洲事變勃發以來滿洲國の各地に轉戰、赫々たる武勳をたてたが、關東軍飛行〇〇隊所屬の五機は六日錦州を起點として行動を開始し終始編隊を以つて各地監察をなす、其の目的は各種訓練にあるが、又個人的にこれを見れば、折から五穀豐穰せる全滿の沃野は彼等空中戰士の爲めには今尚其の記憶に深い新戰場でもあるので之れが空中監察は何ものにも代へ難き空の勇士のみ持ち得るものとて非常の意氣込みである一周飛行の順路は

第一回 藤田大尉を編隊長とする五機、九月六日出發
第二回 齋藤大尉を編隊長とする五機、九月十六日出發
そのコースは次の如し
第一日 錦州、齊々哈爾間八百粁
第二日 齊々哈爾、滿洲里間往復千百粁
第三日 齊々哈爾、黑河間九百粁
第四日 黑河、哈爾賓、龍家堡間四百五十粁
第五日 龍家堡、奉天、錦州間七百粁

有力者の集合を求めて協議を行ひいよく實行に移る事となつた、これに對し滿鐵では宿舍方面に約四百燈又商務會より三四十燈の寄附の申込みあり、市民の負擔は三百燈乃至四百燈で理想的としては約八百燈を必要とするので徐々に增燈を行ふ意向である

鈴木警士も遂に死去

寬城子西北方、四間房附近に現はれた匪賊討伐のため出動し重傷を負つた寬城子游動警察隊警士鈴木高正氏は直ちに滿鐵病院に入院、加療中のところ五日午後七時三十分遂に逝去した、氏は游動隊でも成績頗るよく一般の模範とされてゐたが、一般からもその死を惜しまれてゐる、六日午後四時から同隊內で假告別式を擧行、新京時局後援會からも御供一對を靈前にさゝげた、なほ本告別式は故小野田武雄氏さともに追つて盛大に行はれるはずである

滿洲國ラグビーチーム 誕生

滿洲國政府部內で編成中であつた滿洲國ラグビーチームは鹽波專賣公署副署長、古海人事處總務科長等の盡力で愈々正式に成立をみたので、來る十日の對新京商業戰を皮切りに中銀、滿電の四チーム間に試合を開始し國都に於けるラグビー熱を煽ることゝなつた主將鹽波專賣公署副署長は一高時代の名選手で選中には東大出の大學で鳴らした東大出の尹明善、池田、立教出頴原、武內その他ハーバード大學出の高橋選手等があり內容充實を持ち來シーズンには日本遠征をなす計畫であるが、メンバー及びスケジュール左の如し

相馬	(東大出)	國道局	前衛
鹽波(主將)	(同上)	專賣公署	同
古海	(東大出)	人事處	後衛
飯澤	(東大出)	法制局	同
尹	(東大出)	主計處	前衛
黑田	(明大出)	市政公署	同
肥田	(東大出)	大同學院	同
頴原	(立大出)	財政部	後衛
武內	(立大出)	財政部	同
長谷川	(東大出)	大同學院	前衛
脇野	(早大出)	同	同
神田	(同大出)	同	同
藤沼	(外語出)	警察院	同
高橋	(ハーバード出)	國都建設局	後衛
水川	(旅順工大出)	國都建設局	前衛
小橋	(工專出)	同	同
鈴島	(工專出)	同	後衛
小熊	(工專出)	同	同
長谷川	(中大出)	國道局	同
鹿毛	(工專)	同	同

△試合豫定表 (場所商業グラウンド)

九月十日	滿洲國―商業	二時三十分
九月十七日	中銀―商業	二時
同	滿電―滿洲國	三時
九月廿四日	中銀―滿洲國	二時三十分
十月一日	滿電―中銀	二時三十分
十月八日	滿電―商業	二時三十分
十月十五日	中銀―滿電	二時
同	商業―滿洲國	三時
十月廿二日	滿洲國―滿電	二時
十月廿二日	中銀―商業	三時
十月廿九日	滿洲國―中銀	二時三十分
十一月三日	滿電―商業	二時

事務員募集に
現はれた新京景氣 忽ち八十四名殺到

新京郵便局に於て事務員募集の旨一度本紙に依り發表せらるゝや、其翌日より陸續さして履歷書携帶同局に出頭する志願者殺到し注目をして面喰はして居つたが其數驚く勿れ五日正午迄八十四名の多きに達したので同局では之にて受付をメ切ることゝした、志願者に對しては出頭の際係員より簡單な口頭試問を行つて人物考查を爲しその內から二十八名を選拔して六日午後一時から同局に於て第一次試驗を行ふ事と決し各本人に對しては夫々其旨通知を發する所あつた

尚各志願者に就き同局の調查した所に依れば左の如き興味ある結果を示してゐる、學力に依る區別

中等學校 {中學卒業 二九名 實業學校卒業 三名}
專門學校 {中途退學 五名 卒業 八名}
通信講習所卒業 三名
其他 一七名
計 八四名

前職の有無に依る區別
前職無き者 三三名
前職有る者 {遞信部內 五名 其他 四六名}
計 八四名

年齡に依る區別
十八歳 四名　十九歳 一〇名
二十歳 一八名　二十一歳 七名
二十二歳 七名　二十三歳 六名
二十五歳 八名　二十六歳 五名
二十七歳 五名　二十八歳 五名
二十九歳 三名　三十一歳 一名
三十五歳 一名　三十六歳 一名
三十九歳 一名　五十四歳 一名
計 八四名

吉海沿線匪賊 又列車を襲擊

吉海線朝陽鎭吉林行第七混合列車が五日午前十一時十分煙筒山、取柴河驛中間に差掛りたる際匪賊約五十餘の襲擊を受け機關車顚覆、貨車二輛脫線した、急報により煙筒山守備隊より兵〇〇名急行し目下匪團を急追中である、尙從襲擊場所は數日前匪賊が列車を襲擊し日滿官憲と交戰せる附近である

街の燈 近く點燈

犯罪防止並に市街美促進の爲新京署保安係に於ては既報の如く市街照明會設立を企圖しこれが實現方法に付同係では徐て種々詳細なる調查を行つてゐたが此程一通り完了したので不日市內各有力者及町內

チ、ハルの慰靈祭 盛大に擧行

(チチハル四日發國通) 滿洲の年中行事である滿洲建國殉難諸士の江省軍所屬二六三名に對する大慰靈祭は天高き秋晴れの四日午前十時より龍沙公園大廣場に於て開催された、祭壇には殉難諸士の靈位を祭り畑〇團長始め各日滿機關より寄贈の花環を飾り幡旗幾十立ち並ぶ中に滿洲側僧侶十數名の讀經、張文鑄司令官の祭文に次で畑〇團長、內田領事等日滿要人の弔辭朗讀及び燒香あり嚴肅裡の中にも盛大に施行された

國境警察隊 配置は 今年一杯で全部完了

五日の參議府會を通過六日公布される特殊警察隊官制改正に依り黑河、古北口、喜峰口に各國境警察隊を置く事となつたが右三者中黑河は既に先發隊の出發を見、來る十三日本部の出發に依り愈々北境の護りは確保されるが、古北口は現地調查中の警務司星子總務科長が歸任したので十月中旬には完備を見るべく、喜峰口は準備調查其の他四圍の狀況に依り多少遲れるも本年一杯には配備完了、南境の護りも亦全きを得るに至る筈である

少額恩給受領者に 前貸しの恩典
恩給局で正案作成中

(東京五日發國通) 內閣恩給局では近來少額恩給受領者が恩給證書を擔保に民間金融者から高利で借金し、中には其の無辣なのに引懸つて苦しむもの少くない實狀に鑑みて支給制度の改正、具体案を作成中であるが、成案を得次第大藏省の承認を得た上閣議に上程し來議會に改正法律案提出の方針である、其の方法として現在一年四回に分割支給されるのを病氣、結婚、商工業資本其他緊要缺くべからざる目的に使用する場合二年乃至四年分を前貸しするもので、所謂少額恩給受領者の恩惠は千圓程度とする筈である

事變記念日に 柳條溝附近で模擬戰
奉天の兩記念日の行事決定

(奉天五日發國通) 來る九月十五日並びに十八日に行はれる兩記念日の行事は大体既報の通りと見られるが最後的決定をなすべく日滿各機關代表は本日午後一時より守備隊に參集最後の行事打合せ會を行つたこれに依るさ九月十八日の滿洲事變二周年記念日には柳條溝北大營方面に於いて當時の實戰さながらの模擬戰を行ひ一般に公開する豫定で滿鐵では當日午前八時より奉天驛から柳條溝まで臨時列車を運轉一般觀衆の交通に便ならしむるさ

鮮人密輸團 東邊道に於て大密輸計畫

(奉天五日發國通) 某方面の情報に依れば最近鮮人密輸團は同志を糾合し某方面より多數の兇器を入手し、一部に於て團を組織し九月十八日の滿洲事變二周年記念前後に安奉線沿線に馬賊襲來すとの流言を流布し、日滿官憲を司方面に吸集し、此際に乘じ全滿各地特に東邊方面に大々的に活躍を爲さんと計畫して居るさ

朝鮮內地を 襲つた 暴風雨の被害甚大

(東京五日發國通) 四日北九州、南鮮地方を襲つた大暴風雨その後五日迄に判明せる各地縣下の被害は行方不明十九名、重傷者十名、船舶流失破壞百九十八隻、朝鮮では死傷者三十名、家屋流失無數、尙東京地方も被害相當あり深川本所方面浸水家屋二萬に上る見込み

深川、城東兩區 浸水騷ぎ

(東京五日發國通) 四日夜から五日朝にかけて强風雨で市內各所に浸水し深川區と城東區に多數の浸水家屋を出し同方面の道路は五寸から一尺の浸水で市電は一部不通であつた

滿洲國文化史 (七)
奉天圖書館長 衛藤利夫

又東方の大帝國の主として乾隆の帝德と治世とを讃ずるの詩を贈つたりして居ります、當時一世に冠絕せる大詩人でプロシア宮廷の賓客であつたヴオルテールから絕大の讃辭をうけたりした乾隆が大いに得意になつたであらうことも亦想像するに餘りあります

×

私は先に當時の東西兩洋の文化を代表する最も輝ける二人をこの奉天の詩が結びつけたといふやうなことを申しましたが、それは申すまでもなく西洋文化の精粹を成して居た佛蘭西文化の代表者としてのヴオルテールと東洋文化の代表者としての乾隆を指したので御座います、しかし、この對立は單にヴオルテールと乾隆ばかりではない、その背景がまた一種の奇異なるそして重大なる對立を示して居るやうに思はれます、東洋に於ける清朝華やかなりし時代の文物は殆んどそれと同時に榮えた西洋に於けるブルボン王朝治下の文化と東西の爭棟にむける一種の崇嚴なる對峙である、康熙の治世六十一年はルイ十四世の治世七十三年と殆と同じ時期に當る、一方が熱烈なる儒道の求道者であるが如く一方は敬虔なる羅馬敎の奉信者であつた、ともに東に於て西に於て、その二つの世界の中樞となる大帝國完成の業績を擧げたが、單なる仕事師としてたとへばナポレオン見たいに我利的野心や單なる名譽心からそれをしたんではない仕事はその信念なり哲學なりから放射する投影であつたのである、一方が朕は國家なりといつて帝王神權說を稱うれば一方は中國の帝王は天子なりとして、如何なる諸外國の使臣でも來貢者扱ひにして、帝王の前に三跪九拜の禮を取らしめた、チユイレリー宮殿の榮華やヴエルサイユ離宮の大土木工事は神祕的な黃色い都市の紫禁宮の瓦と熱河に於ける如き避暑山莊の幻想的な夢みる如き大饗宴と東西對立の一曲を奏でて居る、王者として乾隆に當るものはルイ十五世である、治世六十年も亦再び同時代である、この頃佛蘭西に宮廷文化が絢爛その極に達した如く清朝に於ても形式主義の文化が榮えたと同時に又頹廢の傾きもその中にあつた、制度典章の美は即ち美なりと雖も、その內容的精神氣魄の萎靡頹敗をどうすることも出來なかつた、手短い標本は乾隆のこの『御製盛京賦』であります、文字は壯麗絢爛の極に達して居る、それを六十四体にも印刻するなどいふに至つては、東洋の帝王らしいその形式上の繁華さにむしろ呆れるが、その詩の精神氣魄に於てはむしろ漢の高祖の口號語かと思はれる、大風起つて雲飛揚す、威を海內に加へて故郷に歸るといつた素朴な感激の息づかひにより多く心をひかれるものがある、佛蘭西の方は藝術の爛熟と呼ばれる如くにさもにそれを誇りさした、佛蘭西にアートがあつた如く、清朝にはアーチフシアリズムの標本として再び乾隆の御製盛京賦をとりあげて見ることも出來ます、かういふ相似た特質の文化を持つた二つの世界を繋ぐの役目をしたものがブリタニカの所謂「奉天の詩」であつたといふ一つの東西文化史上のエピソードをお話しすることによつて「滿洲文化史」をお話しするの責めを塞ぐことに致します(終り)

秋の夜空に 浮び上つた虹
廣島地方の珍事

(廣島五日發國通) 四日午後九時頃廣島地方の夜空にハツキりと虹が浮び出て約三十分美しく秋空を飾つた、熱帶地方は時々この種の夜の虹を見ることがあるが、日本では最初のことであるさ

券番制度は 十月末から實施
規約制度につき協議

新京人渴望の券番制度も其筋の許可によつて市內梅ヶ町一丁目永樂町四丁目附近一帶に料理屋、待合、置屋の建築をいそぎつゝあるが、此程六分通り完了し來る十月末日頃よりいよく開業の運びとなつたので、新京署保安係では家屋の落成さ共に直に開業し得る樣六日午前十時より各經營者の參集を求め故郷を去る三百里の新京に於ても懷しい內地花柳界の艷かなる情緒を味はへるべく內地におさなぬ理想的な組織の下に三業組合の設立並同規約及檢番規約制定に付いて懇談種々協議を行つた

高粱繁茂期に入り 東邊道匪賊騷然
近く大掃匪を開始

暫く鳴を鎭めてゐた東邊道の匪賊は高粱繁茂期に入り蠢動の形跡あり當局では嚴重警戒中の所五日早朝新濱を去る東方三キロの地點に指揮者不明の百餘の匪團現れ急報により警察隊出動交戰の後之を擊退したが近く大掃匪が開始される模樣

二十五日から 清潔檢查

新京に於ける年中行事の一秋季清潔施行は來る廿五日頃より約一週間の豫定を以つて全市これを行ふ筈で新京署衛生係、消防隊では目下準備中である

榮養食の試食と講演會
八日に開催

菱刈關東軍司令官の招聘を受けて來京した美座式保健法の創始者、國民保健協會美座時中氏の「絕對健康、完全榮養食の試食と講演會は新京家事講習、新京滿鐵社員俱樂部の共同主催で八日午後四時半から羽衣町家事講習所內で開催されることゝなつた、會費不要、一般の參會を歡迎する由

奉俱優勝 建國記念野球 5―4

(奉天五日發國通) 建國記念野球大會決勝戰たる奉天滿俱對奉天實業戰は昨日午後三時四十分より山下球審、山口、古味畾審の下に奉俱先攻で開始結局五對四で奉俱優勝した閉戰九時五十分、スコア並に所要バッテリー左の如し

奉俱 010011020―5
奉實 400000000―4

バツテリー
奉俱 兒島、保
奉實 木下、大貫、近藤

太刀風外四艦に 侍從を御差遣遊ばさる

(東京五日發國通) 北洋漁期の過去四ヶ月に亘り警備のため、北洋に派遣されて居た驅逐艦太刀風外四艦は任務を終了し大湊要港に歸艦した、四艦の將士さも不自由な艦上の生活〇四ヶ月間一度も上陸せず、長き邊りでは心勞を思召され侍從武官を御差遣勞を犒はせられる筈

興京守備殘留員 襲擊大匪團を潰走せしむ

(奉天五日發國通) 興京守備の峰岸〇隊は討匪の爲〇〇縣境に出動し

『興京』の守備手薄なるを知つた匪首蘇子餘は、五日午前三時大刀會匪を交へた約三百名を以て突如興京市街を襲擊し來たので守備隊の殘留員は僅かに〇〇名、松澤憲兵上等兵指揮の下に守備隊員警察隊〇〇名も協力三百名の匪軍に向つた敵は多勢を賴んで怒濤の如く迫り我方はこゝに屈せず命と賴む山砲小銃を以て猛射を浴せたが、敵も怯む色を見せず益々旺んに攻擊し來り激戰は午前九時頃まで續けられたが急報に接し松岡飛行〇隊よりの〇機編隊出動協力して空陸より猛擊を加へたのでさしもの敵も耐へ兼ねて多大の損害を荷ひ、算を亂して東方及北方に潰走した、我方には幸にして

『損害』は無かつた寡兵をもつて三百に餘る大匪賊團を潰走せしめた殘留部隊の機宜の行動こそ讚は各方面から賞讃されてゐる

ラジオ欄

七日(木)
奉天後四、〇〇 レコード 相場
新京後四、三〇 商業通信社
同 後五、〇〇 演藝 時事解說
同 後五、三〇 ニュース
滿洲語
東京後六、〇〇 ニュース
東京中央放送局編輯
新京後六、二〇 語學講座 (滿洲語)講師 高宮盛逸
六、四〇 (日本語)語學講座 講師 植松擧 金枝
同 後七、〇〇 ニュース
英語
同 後七、一〇 ニュース
露西亞語
同 後七、二〇 ニュース
朝鮮語
同 後七、三〇 ニュース
氣象豫報、放送局編輯及プログラム豫告
同 後八、〇〇 演藝
東京後八、三〇 時報
後〇八、三一 ニュース
東京中央放送局編輯

けふの銀相場

鈔票對金票	一一三・一〇
現大洋對金票	一〇六・三〇
國幣對金票	一〇六・三〇
大洋對鈔票	九四・一〇

森永ベルトライン

吉野町 日新堂

福島縣見本市一行歡迎會
場所 精養軒
日時 九月七日(木曜日)午後六時半
會費 二圓五十錢當日御持參の事
申込 福島縣人會(午前中)
電話 二六三〇九番

名人聯盟浪曲大會
近日開演
廣澤駒藏
日吉川秋齋
京山呑風
廣澤虎吉
天光軒滿月
長春座

外科 性病 整形
大森醫院
梅ヶ枝町十四番地
電話 三四九三番

出前專門
豚まんぢう
天津ポーズ
日滿うどん
燒そば
其他一品料理
開店御挨拶
食物の事で御座います一度お召あがり下さいますれば御氣に召すことお請合ひアブを落さぬ樣御用心食器洗は私がさせて頂きますれば衞生と御安心電話有り次第ボカブ(?)ご湯氣をたてゝ御屆致します

新京日本橋朝日通
ハマラム
電話四八二三番

手打うどん 生そば
御手輕料理開店
御挨拶
今般下記の所へ開店致しました何卒宜敷多少に不拘御下命の程御願迅速に致します」
大和通滿鐵病院西
熊本屋
チヤツブリン食堂
電話三五三四番

慶安異聞 艷魔地獄

（講談上演映畫化）
玉水三郎
（繪）長谷川小信

（三十）

男の本性（二）

「用人は居らんか、忠太夫を呼べ。忠太夫々々」

凄まじい聲で、青山主膳は叫んだ。何事かと驚いて腰元梅野が、主膳の居室へ驅附ける。

「御前様、何御用でございますか。御用人様はもうお長家へお引取りになりました」

主膳は醉ひしれて兩眼充血し、唯さへ獰猛の面ざし、一入恐ろしくなつてゐる。

「長家へ參つて、叩き起して召連れろ。怪しからん奴だ」

「畏まりました」

梅野は大抵想像がついた。兎も角長家へお末の者を走らせて、忠太夫を起して出頭させた。

梅野も忠太夫も暗默の中に、それと察知してか、悄然と恐る恐る主膳の居室へ忠太夫は罷り出た。

主膳は大盃で酒を呷つて、怒氣滿面で頭から怒鳴りつけた。

「忠太夫、そちは予を愚弄致すか、いやさ其方は予を欺くのか」

傲然荒武者と知つてゐる忠太夫、愚に額を擦りつけて、

「飛んでもない仰せにございます、却々もちました手前、主君に對して左様な不忠の心得は毛頭ございません」

「默れ忠太夫、其方は菊に奧仕へを承知させたと申しながら、菊は之を厭ふではないか」

「ヘエーそれは怪しからん事で、梅野殿も存じて居ります。確に本人承知致しましたものを……御前暫く御猶豫を願ひまする。一應菊に申聞けまするに依つて……」

「然らば速かに申聞けよ。彼是申さば菊も其方も容赦はないぞ」

「ハツ、恐れ入り奉る」

忠太夫案の定と思つて、お菊の部屋へ來て見ると泣き入つてゐるので、

「お菊殿、これさ何うしたものだ、御前様がお怒れでも遊ばしたのであらう。其處はそれ女の腕ではないか、柳に風と受け流せば可いのだ。打附けに御前は嫌ひですと申して了へば身も蓋も無い話だ……さア泣かずとお菊殿、御前へ出てもう一度御機嫌を取つて呉れんか……さ、早く」

涙の顔を振り上げたお菊、恨めしげに忠太夫を見て、

「御用人様、私はお奧勤めは承知致しましたが、おねやのお伽までは勤まり兼ねまする、私も武士の娘、如何に奴奉公人となりましても、女の操までは破りませぬ」

「フーム、成程道理の事だ。では良人へ立てる操の爲、御前のお心に從はんと申すのだな」

良人と言はれて、お菊はギョッとした。忠太夫は冷やかに笑つて、

「知るまいと思はれるかお菊殿、いやさお菊、同心大瀧道十郎に調べさせて、其方の良人小島三平は根岸の里で植木職を致して居る事、身共はチャンと知つて居るぞ。御前も亦薄々御承知の事と思ふ。だが其方を奴奉公人として、身共に引取らせ、暫く御當家へ召仕ふ事としたのは、恐らく御前にも此下心あつての事と、身共は思ふのだ」

「ハイ恐れ入りました」

「何うだ。一つ違つたが最後、其方のみか縁に繋がる叛逆人の娘婿其仲に出來た一子も、倶に御處刑仰附けられても致し方はないのだぞ。可愛の子や良人の首が飛ぶか繋がるかは其身の心一つにあるのだぞ。さア度胸据えて返答しなさい」

聲荒らげて、お菊に詰寄つた。

此場合お菊はもう偽りを言へなかつた。涙を止めて、

「御用人様、仰しやる通り私は良人も子もある身の上でございます。就きましては即座にハイとお答へも出來ませぬゆえ、今宵一夜御猶豫下さいませ。篤と考へさせて頂きたう存じます」

九月七日 木曜 丙午 赤口
舊七月十八日 定 奎宿

●一白の人 義理立ても程にせざれば悔て及ばざる事あり 乙と丙と辛が吉
●二黒の人 福徳は内外より迫り一家繁榮する優良の日 乙と壬と癸が吉
●三碧の人 日柄善しさて油斷は禁物諸事穩かに取計れ 乙と壬と癸が吉
●四緑の人 稀に來る幸運の日爲す事通達せざるはなし 丙と庚と亥が吉
●五黄の人 待てば海路の日和さやら乘出すに好適の日 甲乙と己と壬が吉
●六白の人 家内の安全を祈りて之以上の慾望を出すな 丙と丁と癸が吉
●七赤の人 至誠は轉禍の最良劑と心得て歩を進むべし 乙と癸と丑が吉
●八白の人 出た芽は大切に育てよ花咲く時期も間近し 甲と卯と乙が吉
●九紫の人 得を人に讓りて退身すれば却て德を增す日 丙と癸と丑が吉

大阪商船出帆

門司、神戸（大阪）行
×三等船客設備船（午前十時大連出帆）

うらる丸 九月七日
はるびん丸 九月九日
×たこま丸 九月十日
香港丸 九月十一日
うすりい丸 九月十三日
ばいかる丸 九月十五日
×しあとる丸 九月十六日
亞米利加丸 九月十七日

●切符發賣所 滿鐵沿線主要各驛及各地ジャパンツーリストビユーロー
●案内所
船車連絡切符（往復切符ハ汽車二割引、汽船一割引、通用期間二ケ月）
大連、門司、神戸間乘船切符（往復切符ハ復路運賃二割引通用期間三ケ月）
●專屬荷扱所 各地國際運輸會社支店

大阪商船株式會社 大連支店 電話四一三七番
奉天出張所 電話四〇八九番
新京出張所 電話二三二六番

滿洲銀行

國都醫院
內科 小兒科 外科
皮梅科 產婦人科
入院隨意 附屬產院
新京朝日通十九番地（領事館通）
電話四六〇六番

材木在庫豐富
床柱 落掛 類各種
新京梅ケ枝町三丁目（二條會詰）
大山木廠 同木工部
電話三二一一番

最上モートル電球各種
多量着荷致して居ります
値段は大勉強致します
御下命を……祝町二ノ二七
松井電氣商會へ!!
電話三八五一番

奉祝
九月十五日は新京神社秋季大祭日でありますから奉祝提灯の御注文は成る可くお早くお願ひ致します
新京東一條通二四
三宅提灯店
電話二六四八番

鏡臺と世帶道具が揃ひました!!
家具と敷物
新京日本橋通
品川洋行

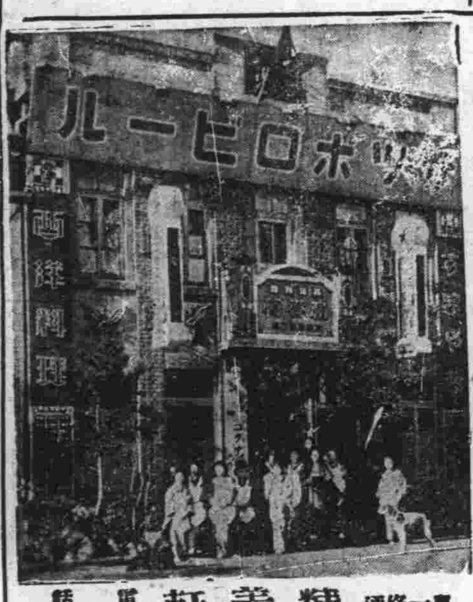

●酒よし●味よし●女よし
東一條通 精養軒 電話二三〇五

花も實もある
ホガラカなホール
美人揃ひのウエータ連のサービス振りを御覽下さい
ライオンカフエー
三笠町二丁目 電話三三七九番

小兒科
午前宅診 午後往診
商業學校前
小倉醫院
電話二九六一番
（日曜祭日休診）

內科 小兒科
性病 痔疾科
アヘン、モヒ
ヘロイン中毒
松本醫院
入院隨意 隨時往診應需
日本橋通郵便局前
電話三七五六番

產科 婦人科
堀山醫院
蓬萊町一丁目
電話三一八〇番
入院隨意
日曜、祭日午後休診
免許 天野チサヱ
狩野善惠
產婆 小野ヒサ子

御報次第參上
趣味蒐集 マツチレツテル
廣告マツチ 進物用品
新京 出田吟味堂 東二條通
カレンダー 扇子團扇

池坊生花教授
出張自宅教授 電話三〇八六番へ
盛花 投入
吉野町一丁目一九ノ三一
東一條通精養軒角ヨリ入ル三軒目
豐永實治

御料理 梅月
新京三笠町三丁目
電話二七八四番

新強力殺虫劑
日英佛伊專賣特許
アース
製造元 株式會社木村製藥所
海外發賣元 三井物產株式會社 大連、奉天、牛莊 新京、安東、哈爾濱

大特賣

滿洲大博覽會々期中
景品附記念特賣

蠅、蚊、蚤、南京虫、油虫、だに、しらみ
毛虱、蛆、羽虫、毛虫、蟻、ぶと
其他一切の害虫
アースで必ず絶滅

特賣品 アース殺虫劑½ガロン（二合半餘）入罐 大連にて五十錢 奉天、新京 牛莊、安東にて七十五錢 哈爾濱にて九十五錢
景品 アース噴霧器定價（三十五錢）一個 アースタム定價（二十錢）一個 アース特賣罐一罐お買上毎に進呈
特賣數 六萬罐 全滿各地アース販賣小賣店に有り

家庭常備藥
アースタム

アースタム
外傷一切
水虫、あせも
化粧下等

特長
アースは最も强力なる殺虫力を有し然も人畜に無害、一劑にして殺虫、防臭、消毒の三作用をなし、芳香複郁器物を汚損せず他の同種品を斷然凌駕する純國產殺虫劑（火氣安全）

硝子材料
鐵塗料
硝子入並ニ塗裝工事請負
セメント・土工用具
防水材料・陶器タイル
ゴムベルト
建築材料商
T.A
天野商店
支店 吉林城内
新京東一條通
電話 長二九六七 二九二五

近代的流行の粋を誇る
合服と冬服!
生地……裁斷……仕立……
きつと御氣に召します!!
高級レデーメード 豐富入荷
エスヤ洋服店
新京吉野町二丁目
電話二六一九番

大正九年十月二十四日第三種郵便物認可

新京日日新聞

新布地豊富入荷
室町小學校前
井上洋服店
電話三七六四番

和蘭が 日本と蘭領印度の 經濟ブロック形成を企圖
調印の日蘭仲裁々判條約の 成行頗る重視さる

〔東京六日發國通〕日蘭調停仲裁々判條約は四月十九日ヘーグに於て齋藤公使と和蘭外相と正式に調印し條約成文は外務省に到着したので、外務省は近く御諮詢手續をとるに決定し、樞府側と內交渉を開始した、右條約は日蘭間の總ての問題を調停又は仲裁で解決し親善關係を增進することが目的であるが最近和蘭は本國と蘭領印度の經濟ブロックを企圖し居り、輸入制限、關税引上げに支障ある諸條約より脱退せんとし義に關税休日案より脱退を聲明し更に輸出入制限撤廢協定よりも脱退せんとの意向を見せて居る際とて右條約の成行如何は注目されてゐる

オランダの關税休日協定離脱 金本位維持の必要から
―我大藏當局の見解―

〔東京六日發國通〕和蘭の關税休日協定脱退は深まり行く各國の關税戰に更に惡い刺戟を與へるものと憂慮する向もあるが、右に關し大藏當局の見解は左の如くで餘り問題にしてゐない即ち和蘭今回の協定脱退は同國金本位維持の目的であり金本位離脱國の爲替ダンピングに備へる爲關税引上げの必要上行はれたものであらうが本來關税休日協定は極めて暫定的のものであり且つ幾多の留保事項及除外例に富んだもので實效力の弱いものだから和蘭の脱退も左程大きな影響を與へまい、日本としては右關税休日協定から脱退する考はない

日英民間協議會に 英國は和蘭の參加を希望
外務當局は反對意向

〔東京六日發國通〕英國側が英蘭綿業協定を盾にとり日英民間協議會に和蘭を勸誘せずしては其の目的を達成し得ずとの建前を以て我國に對し和蘭を勸誘するを承認せしめやうとしてゐるとの報があるが右に對し我外務省は左の如き理由に基き反對してゐる、即ち

英國は英領印度市場に於る英蘭當業者の協定が出來てゐるも和蘭を通じて日本品がどしどし侵入しては協定の目的が破壞される事となるので是非本協定に參加して貰ひ度いとの意向を漏してゐる樣であるが我國は日印並に日英民間協議會では第三國の市場協定除外する事を根本方針とせるに鑑み、英國の斯くの如き申出でに對しては應諾し兼ねる、民間當業者も恐らく參加を承知すまい若し應諾すれば日英印會商は問題複雜となつて初期の目的處か何等纏まりが附かぬだらう

佛人の足跡は 只一標柱のみ
ラサ燐礦事業經營の跡は 今尚歴然として殘る
―大毎東日特派員の報道―

〔東京六日發國通〕大毎、東日の派遣した新南群島視察の特派員は發動汽船で同島に渡り群島の主要諸島を觀て五日臺灣に歸航した一行の高雄出發は八月十八日、發動汽船で往復の航海に十三日を要し視察期間は一週間であつたが、右特派員の報ずる處に依れば佛國人は何所にも居らず住民は支那漁民であり、佛國人の足跡は僅かに標柱のみだがラサ島燐礦會社の燐礦採掘の跡のみならず今は滅茶滅茶に破壞されて居るとは云へ同會社の事務所倉庫宿舍の跡は歴然とあり、大日本帝國東京府ラサ燐礦株式會社西暦一九一七年八月と認せるラサ島燐礦會社の標柱も殘つて居る

軍の救濟に 灤東住民の感謝

山海關に於ける關東軍が色々の避難民等に對して救濟事業をなし各方面から非常なる好評を受けて居る、其の內避難地方有志者間の感想を叩けば左の如くであつた

灤東地區避難民の感想は今回我々は知己を賴り山海關に避難したるが計らずも日本軍、滿洲國政府より食糧を配給され誠に感謝に耐へません、尚此の上も色々御配慮を願ひます

と有志者の一般感想としては今回避難したる者の中にはかつては山海關事件當時は支那軍隊の爲め掠奪を享けて非常に貧困に苦しみ、餓死する樣な苦しみを受けて來たが日本軍のお蔭に依つて食糧の配給を受ける樣になり、避難民は元より我が山海關住民は誠に感激に耐へません、我樂土王道主義と相俟つて日本軍が永久に山海關に停まつて欲しいものである云々

滿鐵參事級 異動決定

〔大連六日發國通〕滿鐵では六日午前十一時五日の重役會議で決定した參事級の人事移動左の如く發表した

經濟調查會副委員長 參事 石川鐵雄
審查役（總務部）を命す 參事 田所耕耘
審查役（總務部） 經濟調查會副委員長を命す 參事 谷川善次郎
審查役（總務部） 總務部監理課長事務取扱を命す 地方部庶務課長 參事 富田租
總務部監査役を命す 總務部監理課長 參事 廣崎浩一
審查役（總務部）を命す 地方部庶務課文書係主任 事務員 神守源一郎
地方部庶務課長を命す 開原地方事務所長 參事 小川卓馬
經濟調查會委員を命す 審查役（總務部）
罷役を命す 參事 西田猪之輔

尚今回の幹部異動は石川氏の健康及監査役定員四名を五名に改めた結果に伴ふ適材適所異動並びに新進拔擢として事務員神守文書係主任の課長昇進が耐目したものである

本年度過剩米 一千萬石
農林省の消化對策決定

〔東京六日發國通〕農林省では米穀統制の外更に別途の對策を以て過剩米消化策を講ずる事に成つた、即ち本年端境期に於て一千萬石が過剩となる事は殆んど確定的であり、明年の端境期に於ては更に三百萬石を增し千三百萬石の過剩米を豫想されるので恒久對策として

一、內地殖民地を通じて生產統制を斷行する事
一、農林省に新機關を設置し米の新規用途の研究を爲す

この爲めには明年度豫算に十八萬圓を要求すること

即ち製菓等の原料粉に使用する事に依り相當な消化を爲し得ること、又飴に用ゐる事に成功した丈でも七十萬石のシャム米の輸入を防止し得る

等の諸報告に依る外應急對策としては昭和六年度の大豐作に際し百六十一萬石の海外賣却によつて米價維持に成功せる事實に鑑み、大量の海外賣却を行ふに決定し新市場の研究に着手した

米穀統制法施行と 令並に細則 十月中に公布か

〔東京六日發國通〕農林省では五日午後五時大臣官邸に省議を開き農相、兩次官、參與官、米穀部長、米穀各課長出席し、十一月一日より實施さるべき米穀統制法施行令及び施行細則に就き深更まで協議した、右勅令及び省令原案は未だ決定を見て居ないが、施行期日繰上に就き民政黨では幹部會で決議する等各方面の事情に鑑み、統制法の全貌を明かにすべき施行令及び細則公布は一日も早くなすべきだとし其準備を急いで居るから十月初旬遅くも十五日公布の運びとなるものと期待されて居る

ソ聯が手榴彈 巡查隊を組織
邊境重要地點に配備

〔チチハル六日發國通〕本日滿洲側某機關に達した情報に依れば、ソ聯政府は八月三十一日手榴彈巡查隊を組織し邊境各重要地點に數百名を夫々配備したと

滿洲發電計畫調查に
東北帝大渡邊教授來滿

〔大連六日發國通〕東北帝大工學部教授渡邊寧氏は六日午後一時半入港の「あめりか丸」で來滿したが、氏は船中語る

滿洲の發電計畫に就て從來私の方で研究して居りますのでそれを纏めに來ました滿洲の發電は火力に依る外ありません、一部吉林省に水力を利用し得る所がありますが之は極めて少量のものです、此石炭の安い豐富な滿洲では火力發電が利用されるでせう、遠からず尨大な發電所が實現するものと思ひます、全滿のサイクル統制問題は世界的のもので滿洲だけでやらうと云ふのは蟲がよすぎる

小麥は十年來の豐作 大豆、粟も一、二割增收

第二回全滿農作豫想は來る十一日滿洲國實業部より發表せられる筈であるが、順調なる天候に惠まれ第一回豫想以上の好成績を示し、殊に收穫を完了せる小麥は十年來の豐作で、完收百八十萬噸を突破、大豆その他豆類は昨年に比し二割、高粱一割、粟一二割の增收確實視されて居る

北平公安局が大檢擧
各大學々生共產主義者を

〔北平六日發國通〕北平當局は共產黨の活動に對し夙に警戒を嚴重にし既に數回に亘つて過激分子の檢擧を行つたが共產黨の潛行運動依然熄まず殊に最近共產系學生は夏期休暇を利用して各所に會合を爲し、其活動漸く活潑ならんとして居る、本月上旬共產黨河北省委員會に屬する中國大學、北平大學、藝術學院、北平女子中學等の代表者約二十名は上海に開催さるゝ反帝戰大會の調査委員歡迎に藉口して、藝術學院內に會合を爲し黨の活動に關し協議中北平公安局の爲檢束された、此外清華、燕京兩大學生十餘名も之と前後して檢擧されたが公安局では學生共產黨員の活動執拗なるを見て各大學に通じて一齊檢擧を行つた結果百餘名の共產主義學生を逮捕した

地方徵税機關整備の爲 税務官五十餘名 內地から招聘

滿洲國財政部に於ては治外法權撤廢問題と並行して日滿兩當局に於て研究審議されつゝある滿洲國內居住邦人課税問題並びに附屬地課税問題解決の前提として國税及び地方税の根本的大改正を斷行すべく税制の合理化を目標に各省税率の統一、高率税の引下げ、不合理課税の廢止、課税標準の確立を期し、目下成案作成を急いでゐるが更に地方徵税機關を整備する爲目下東上中の源田税務司長が大藏當局と折衝の結果、事務に練達せる税務官五十餘名を招聘、全滿各税務監督署及び税務署に配置し內容充實を圖ると共に中央部と地方機關との圓滑なる連絡を圖ることゝなつた

國策樹立 協調を圖るため
鳩山、伊澤兩氏會見近く實現か

〔東京六日發國通〕政友會は政府に國策五項目を提示すると

『共に』民政、國同兩黨にも之を提示協贊を求むべく呼び掛けるところあつたが民政國同兩黨は各々獨自の立場より之に應ずる事なく政友會の提議も一應頓挫したかに見えるが政界各派の狀勢は尚ほ政民兩黨內の一部に共同政務調查會の設置問題等を唱ふる者があり、鳩山文相の如きも之が熱心なる主張者と觀られてゐるが、鳩山文相は諸般の狀勢に鑑み非常時に處すべき恒久的重大國策を持し政府を援け之を實行せしむるには政、民兩黨が共同動作を以てこの難局に處するの外無きを痛感して黨內の說納に努むると共に民政黨にも呼び掛けるべく近き機會に民政黨の勢力者伊澤多喜男氏に會見を求め諒解に努める事になる模樣で兩氏の會見實現は今後政局の

『動向』に對し一轉期を劃すに至るやも知れず一般に注目されてゐる

佛の對滿投資 滿洲國としても歡迎
ドリヴィエ氏各方面を歷訪

日佛對滿投資調查會員小林順一郎、横山洋兩氏と共に

『來滿』せる佛國經濟發展協會代表アンドレー、ボアコルジョン、ドリヴィエ氏はその後在京關係各方面を歷訪挨拶旁々渡滿の目的使命等につき諒解を求めるところあり五日も遠藤總務廳長、阪谷次長と面接種々話合する所あつたがドリヴィエ氏としてはこの際佛本國に於ける同協會（主として工業家、銀行家、貿易商の海外投資團體）の海外に於ける財政的擴充の爲め滿洲國投資の具體的範圍を決定せんとする模樣で、他方滿洲國政府當局の意向も同協會は佛本國に於ける

『純然』たる民間投資團體であることも諒察し更に前記日佛提携乃至佛國單獨投資の何れにしても滿洲國が列國に再認識され得る好機とし又世界平和のため喜ぶべきこととして大体歡迎の意を表して居る趣で、佛國民間資本家が滿洲國の民間團體若しくは個人資本家との共同投資及佛國民間資本の單獨流入も政府當局の支持する條件內に於て容認するものらしく投資の對照、金額經營並びに利益配當につき尚ほ一層精密な研究を遂げるものと見られて居る、尚ほドリヴィエ氏は數日滯在の後大連

來滿の各國記者
滿洲國の堅實な發展に感激

今年に入つてから來滿した外國の新聞記者は實に夥しい數に達し最近入滿來京せる有名な記者では佛國ジュルナール紙のラシャン氏、ニューヨークヘラルド、トリビューン紙のワォーター氏、佛國ル、ジュルナール紙のベルシロン氏等であるが彼等は皆執政、總理を始めとして滿洲國政府要人並びに全權大使、參事官及び參謀長とも會見、種々意見の交換を行つたが、全滿各地を旅行した結果皆一樣に滿洲國の建實なる發展、即ち治安の恢復、財政の確立新產業の振興等滿洲國の建設萬般に亙つて異常な發達を遂げてゐる實狀を見て全く驚嘆の目をみはつた

特に治安方面に於ては昨年に比し匪賊數激減した彼等は何等の恐怖なしに各地を旅行出來たことについて日滿兩當局の絶大な努力を深く感じ兩當局に敬意を表した、ウォーター氏の如きは

アメリカにゐる時は匪賊が銃器をもつて旅行者を脅迫するを思ひ同伴した夫人は大連に殘して來たのであるがアメリカで考へてゐたやうなことは絶對にないのでスッカリ驚いた、特に滿洲國の財政基礎が健實であることを深く認識し滿洲國の將來が實に明るいことを痛感した

と語つた、斯くの如く多くの

天津の 排日風潮緩和す

前新京總領事栗原正氏は去る九月一日天津に着任した排日貨の取締について非常に努力した結果差押へられて居た多數の日貨も支那官憲の手で釋放されるやうになり排日空氣も非常に緩和されて來た模樣である

商標法の制定
同時に商標局を設置
きのふの國務院會議に上程
特異の三點を考慮

滿洲國では商標の公正を保障せんがため登錄商標に關する法制を確立することゝなり、新たに商標局官制を制定、六日の國務院會議に上程した、來週の定例

『參議』府會議に諮詢の上へ多分豐日執政の裁可を經て公布されるはずであるが、同法案制定の理由は一建國前の商標法は不完全なるもののみならず、民國商標官署は南京に在りて滿洲內に存在せられる事情に依り建國と同時に滿洲國內の商標に關する行政事務は休止し居たものであるが、實業部では從前施行せられ居る商標法を根本的に修正し新新法を制定し且新に商標局を設くることに決し

『關係』方面の意見を徵して本案を成案した、一本法案は日滿間通商關係の最も緊密なる點を相當考慮に入れ作成したが滿洲國特殊の事情に基き左の三點に於ては特異の方針に依つたものである

一、先使用主義　二人以上、同種の商品に使用する商標の登錄出願を爲したる者ある場合、何れの商標を登錄するかにつき現今兩樣の主義あり、一は最先使用者の商標を登錄する主義二は最先の出願者の商標を登錄する主義であるが、兩者各得失あるも同國の事情に鑑み先願主義の採用を避け先使用主義を採用した

二、外國人の商標に對し相互主義に依らず平等主義に依れることゝ、建國の主旨に依り各國人を平等に取扱ひ滿洲國人の商標登錄權を認めたる外國の人民の商標のみを登錄すると云ふが如き主義に依らなかつた

三、商標に關する手續を簡易にせること、登錄及登錄に關する爭議は簡單直截に決定するを可と認め諸般の手續を簡易にした

ヘンダーソン
軍縮會議繼續を慫慂せん
建艦競爭獨墺關係等 軍縮反對の途を辿る趨勢に

〔東京六日發國通〕壽府に於ける軍縮會議は十月十六日再開される豫定であるが、英米間に建艦の競爭熾烈となり獨逸、墺太利間の關係惡化など世界の形勢は軍縮に反對の途を辿りつゝあり、一方各國間にも會議延期說が起つてゐる

ヘンダーソン氏は此狀態を憂慮し、九月中歐洲各國を歷訪し軍縮會議繼續に贊成を求める筈である

福島縣見本市一行歡迎會
場所 精養軒
日時 九月七日（木曜日）午後六時半
會費 二圓五十錢當日御持參の事
申込 福島縣人會（午前中） 電話二六三〇九番
新入會員各位

競馬會從事員募集
男子 日給 金二圓五十錢
女子 日給 金二圓
右募集す至急來談の事
新京賽馬俱樂部
事務所 新京富士町五丁目六

北鮮經由東京へ!! 大阪へ!!
―敦賀ヨリ東京へ國際列車―
滿洲丸（雄基・清津出帆 每六・十六・二六日（月三回））
天草丸（雄基・清津出帆 每一・十一・二一日（月三回））

北日本汽船株式會社
代理店 北鮮運輸

●大工十數名募集
食事宿舍ノ便有リ本人來談
鮮滿洋行
電話四八二八番

佳木斯移民團から また二十五名脱退

見る影もなき悄然たる姿で 五日新京驛到着

佳木斯第二回武裝移民團四百六十七名は去る七月初旬神戸出帆大なる『期待』をかけられ屯墾地たる七虎力に入つた、到着後間もなくして廿名脱退者を出し一般の注目を惹いてゐたが、又五日第二回脱退者廿五名が悄然として新京驛頭に姿を現した、之等は何れも病を得而も疲勞のため顔色蒼白元氣なく勇躍屯墾地に向へる當時の意氣は見る影もなく彼等は脱退當時僅かに十圓の旅費を惠まれ新京まで辛うじてたどり着いたもの、今更故國日本の地を踏む事が出來ず、又新京に於て職を求めんとすれば移民脱退者なる故に職は與へられずと云ふことで途方に暮れて居る、而して彼等は落伍者といへば言はれぬこともないが曩には二十名、今又二十五名の脱退者を見たことゝなり武裝移民團自體について『其處』に脱退者を出すに至る何者かゞあるのではないかと觀られてゐる

地方委員選擧

扨て立候補者の顔觸れは?

新顔は相當に多からう 噂にのぼる人々

新京地方委員選擧もいよく來る十一日行はれることになつたので、ぼつぼつ一般市民の話題に上つて來たやうである、何にしろ國都大新京に躍進しての第一回の選擧であり新來の有力者も多からうから早くも相當の激戰が『豫想』され一般から多大の期待をかけられてゐる、現在の定員十四名は附屬地の有權者増加によつて今のところ二名増員の見込であるが、これに對し立候補の顔觸れは一体どんなものか、現委員中では古顔の宇野常吉氏ほか二、三氏の勇退説はあるが今のところはつきり出馬を斷念してゐるのは宇野氏位のものゝやうであり、日滿委員の大多數は結局再擧するものと見られる。全然『新顔』としては滿鐵並に傍系會社を代表して塚本病院長、高澤驛長、原口備電支店長などの噂はあるが塚本氏は唯だ噂のみに止まり、高澤、原口兩氏も今のところはつきりせず、このところ尻込みの形であるが一般では東華洋行主伊藤政男氏、辯護士大原萬千百氏、加藤金保氏などなかく多士濟々で既に右三氏は出馬全く確實と見られ、このほか新京料理屋組合その他もぜひ代表者を送りたいとの『希望』が濃厚でありおいく時日が切迫するにつれて我れこそはと思はん猛武者はどしく名乘りを上げることになるであらうから秋祭の十五日前後を期して漸次顔觸れも出揃ひ選擧氣分は漸く熟して來るであらう

新京に欲しい 一大葬祭場

頻りに要望の聲起る

月に日に膨脹しつゝある新京に公共の施設として『速急』に欲しいものが一つある、それはこれまで長春時代に於てさへ不便を感ぜられてゐた多人數の集會所の無いことである唯一の御大典記念館は一昨年の事變以來軍隊に提供した結果、少し人數が多く集る時は女學校か商業學校の講堂を借りて間にあはせて來たがそれさへ今では狹隘を感ずるに至つた、また葬儀などの際新京のお寺はどこも狹いのでいつも會葬者が本堂から溢れてゐる、先年葬祭場を建てる目論見があつたやうだがこの頃はその噂も消へたやうだが、これは是非實現して欲しいものだ『他人』の不幸に立會ふのだから表だつて文句を云ふものは無いやうなものゝお寺の狹い本堂に目白押しに座りこんだり堂外に立ちつくしてゐるのは可なり苦痛なものである、炎天には木蔭を求めればまだ我慢も出來るが冬はまつたく助からない、立つてゐると爪先から凍へて來る、どこか便利のいゝ場所をえらんで防暑防寒の設備をせしめて三四百人を收容出來る建物が必要だ先日滿洲航空會社新京管區の事務所と格納庫が出來上つた披露があり格納庫内で宴會があつたが『實に』廣々とした建物中に柱は一本もなく多人數の集合するには理想的なものだつた、あの格納庫の半分の廣さがあつたらこれから先、どのくらひ發展するか知れない新京であるけれど當分の間、大集會所とし或は葬祭の式場に充てるに充分だらうと、寒さを控へてまたその建物急設要望の聲が起つてゐる

驛前の改良

手小荷物取扱所 十月廿日迄に完成

既報、新京驛前安全人道驛前交番側は即時着手する事となり本月末迄に、北側の工事は十月二十日迄にいづれも竣工を見る手筈である又向つて右側手荷物取扱所前には驛正面玄關と荷物扱所西端とを結んだ線までを屋根葺とし、手荷物は全部其處で引渡し昇降客は玄關より出入りする樣に近く實現される、尚ほ現在の建物では狹隘な感じて居た手荷物取扱所は後方四米の幅を擴張し益々馬力をかけて旅客の便宜を計るべく着工すると

辯護士の看板で 一萬余圓の大詐欺

遂に發覺してきのふ捕はる

堂々たる辯護士の看板で世人の目をくらませ其の裏にかくれて約一萬圓余の『詐欺』を働いてゐる稀代の智能犯人が六日午後三時頃新京領事館警察署富田刑事に逮捕された…城内東五馬路『辯護士齊藤訴事和解問事所』『辯護士齊藤田村奉天法律務所新京駐在員辦事處』の看板をかざに滋賀縣生れ中村泰三事中村昇治(四〇)は本年七月頃より同所に於て看板の如く辯護士業に携はり滿人不頼漢を外交員に雇ひ入れ既に時効にかゝつて居る樣な滿人債務者を引致恐喝暴力を加へて債務者に對して強制的に債權を折半せしめて四千餘圓を着服して居た事實を『探知』した新領署富田刑事は六日自宅に於て犯人を逮捕引致し嚴重取調を行つた結果、本人の自白に依り意外にも昨年十二月頃より新京、新領署で豫ねて搜索中の全滿を股にかけたポスター廣告詐欺犯人なる事が判明した、即ち中村は去る昭和七年頃より自己一人にて勝手に滿洲災害豫防協會なるものをつくりこれの存在を世人に周知さすべく規約、宣傳ビラを全滿各地に配布し機を見て更に勝手なインチキ宣傳ポスターを作製し其の裏面に掲載すべき廣告を募集料金を徵收着服し御手數式に僅か一部分を掲載したのみで其の被害額數千圓に達し『兩方』にて約一萬圓余の詐欺を働いて居たもので身柄は直に新領署に留置嚴重取調中であるが他にも多數余罪ある見込である

兩校体育會

室町と公學校

室町小學校では來る十一日、また公學校では八日(雨天の時は翌日)いづれも午前八時三十分から秋季体育會を開催するはず

日本からはるぐ 禁酒使節來る

滿洲國の要人らとも會見 各地巡回視察講演

日本國民禁酒同盟では今般世界共通の大問題たる酒害排除事業に於ける日滿提携を策し以て日滿兩國の親善を增進せんとする趣旨の下に日本禁酒運動の代表として日本禁酒同盟總主事小塩定次、日本學生排酒聯盟國際部長中島守信兩氏を滿洲國に派遣して來たが右使節は新京に於て國務總理財政部總長、新京市長其他要人と會見を爲すの他今七日から左記日程にて各地を巡回視察講演を爲す由

七日—十日、大連、沙河口旅順、金州、十一日、鞍山十二日—十四日、新京、十五日、ハルビン、十六日、吉林、十七日、公主嶺、十八日、鐵嶺、十九日—二十日、奉天、二十一日、撫順二十二日、遼陽、二十三日安東

大學教授聯盟來京

日本大學教授聯盟松波博士以下一行十一名は五日夜着京したが昨六日午前九時半新京神社に參拜故武藤元帥の遺髪に花環を捧げ、續いて菱刈軍司令官を訪問其後執政に謁見午後二時より軍司令部食堂に於いて日滿經濟ブロック並びに滿洲國の教育宗教社會制度等に關し軍特務部及び文教部の人々と懇談したが、一行は種々調査研究の結果を日本國內の教育上參考に供すると共に日本の立場を世界に理解せしむる爲めに滿洲國內に於ける各種の事情を英文で全世界八百二十八大學の教授や有識者に配布すると云ふ話である、尚一行は明七日午前八時四十分新京發ハルビンに赴くことゝなつてゐる

お祭りには いろんな趣向

大乘り氣の第五區

來る十五日の新京神社秋祭も漸く近づいて來たので既報の通り各區でもそれぐ當日の催し物その他について目下頻りに準備中である、殊に第五區では今年は『一層』盛大に國都大新京のお祭にふさはしい催し物で觀衆のど膽を拔かうと小澤區長始め大乘り氣で氏子一同もまた素晴らしい意氣込みである來る十一日東本願寺內で氏子會を開いて萬事決定することになつてゐるが既に花自動車樽御輿、それに新京ビルの一角では屋台を出すことに決定しそのほか各自思ひくの假裝行列に、一層興を添へるといふので早くも人氣を呼んでゐる、なほ『當日』の催し物については獎勵の意味で個人、團体を問はず一般の投票があり優秀なものには一等五十圓、二等三十圓の賞品が出されることになつてゐるので一般から多大の興味がつながれてゐる

松村技手遺骨 けふ着京

七日午後四時着列車で關東軍經理部松村技手の遺骨到着西本願寺へ安置する

規定以上に 手小荷物を持込む

最近列車内に現れた新傾向 發見次第料金頂戴

最近頃に激增した新京の人口と正比例して新京驛取扱ひ手小荷物が增加する一方『荷物』を置き去りして受取人のないのが著しく多くなつて係員を手古摺らせ居る、この主なる原因は先づ滿洲景氣に乘せられて一攫千金を夢見てやつて來る者の多い事であらう、現在新京驛手小荷物扱所で取扱ふ荷物は一日平均一千九百個、內發荷が五百個、中繼荷物が百個で後の殘り千三百個が到着荷で、之れを見ても如何に來京者の多いかを知るに充分であるもつとも昨年度八月中の一日平均數から見ると本年度は發送荷が增加して到着荷が減少して居るも、これは今年度は富地から北滿行きの苦力が甚だ多かつたためであると、尚昨今脫稅を目的に規定違反者があり規定以上超過の荷物を同一列車で數個所に積込み巧に係員の目をくらます者增加するも、これ等は今後發送驛で『嚴重』取締り發見次第無遠慮に處置すると

新京公學校 八日に体育會

新京公學校では來る八日午前八時半から同校庭で第九回体育會を開催するので六日それぐ案內狀が發せられたが若し當日雨天ならば翌九日に延期すると

滿洲事變記念日に 各種の催し物

奉告祭、慰靈祭、旗行列その他

思出深き來る十八日の滿洲事變記念日を迎へて新京時局後援會ではまづ新京神社において奉告祭を營み、引き續き午前十時から西公園で慰靈祭を盛大に執行することになつたがなほ日滿合作の旗行列を催し市內を練り步くとともに西廣場小學校內では官民合同で盛んな祝賀會を開催することになつた、會費一圓五十錢、一般在住者奉つて參會を希望してゐるが當日はこれらの催しによつて全市民は當時の思出を新たにし、より感銘を深くしてこの日一日を有意義に送らうといふのである

偽自働車隊長 送致さる

既報、滿洲國自働車隊長と僞稱して市内八島通軍需品商會よりトラック五台を詐取した犯人中山鹿彦(三八)に付いて豫々新京署司法係で嚴重取調中の處此程終了したので犯人は六日一件書類と共に領事館警察署に送致した

各種傳染病 激減

衛生當局の必死的防止策と一般市民への衛生思想の普及によつて最近は著しく傳染病患者が減少し現在では赤痢十五名、腸チブス三十四名、パラチブス十一名、猩紅熱三名の六十三名、以前の半分に減じて居る、然しチブスの流行期に直面してゐる現在未だ樂觀は許されまい

京圖線の連絡

圖們、南陽間をも運轉 鮮滿連絡に特に留意

去る一日より本營業を開始した京圖線の第七一及七二兩列車を圖們にて打切る事は鮮滿間接續旅客に取り不便甚だしきに鑑み、該列車を圖們、南陽間をも運轉せしむる事となり左の如く旅客の便を圖る事となつた

一、區間、圖們、南陽間

二、運賃、三等旅客運賃は金十錢(一、二等は取扱ひを爲さず)

三、手荷物、及び附隨小荷物にして通關濟のものは當該列車にて便宜上圖們、南陽間に限り無賃にて輸送すべし但し輸送中の破損、又は滅失に依る損害は負擔せず。

四、前項荷物の積卸しは便宜上站員にて之をなし且つ乘務荷物方に引繼をなす

尚圖們、南陽間發着時刻は左の如し

圖們發	南陽着
七時〇〇分	七時一〇分
一一、三〇	一一、四〇
一五、〇〇	一五、一〇

南陽發	圖們着
七時四〇分	七時五〇分
一一、四〇	一一、五〇
一五、四〇	一五、五〇

尚一般に懸念されつゝある南陽、清津或ひは雄基間の連絡についても

南陽發	一六時二五分
清津着	二一、〇五
南陽發	一三、一五
雄基着	一七、三一

右の如く完全に連絡をとり旅客本位に列車運轉をなしてゐる、また新京、北鮮間の途中主要驛發着時刻を示せば

下り

新京發 八時三〇分敦化着 一九時一〇分一泊敦化發 六時三〇分圖們着 一四時一九分同發 一五時〇〇 南陽着 一五、一〇 清津着 二一、〇五

上り

雄基發 一一時五五分南陽着 一六時一五分一泊 同發 七時四〇分圖們着 七時五〇分發九時一〇分敦化着 一七時三〇分一泊 同發 七時〇〇 新京着 一六時〇〇である

國都建設局が 明石潮に依頼して

映畫『新京モダーン彌次喜多』製作

目下新京長春座で開演中の劇團の花形明石潮君は國都建設局の依頼により七日より數日間に亘り『新京見物モダン彌次喜多』をカメラに收める事になつた シナリオは最近民政部警務司へ檢閱官として來た斯界の權威吉崎氏之輔氏が書下ろしたものでユーモアたつぷりの內に伸び行く國都新京の有樣を解說したものである、完成の上は內地及滿洲の常設館で公開される筈である

大森氏開業

元滿鐵外科醫長

元滿鐵病院外科醫長としてその敏腕をうたわれし大森美雄氏はこの程ご梅ヶ枝町十四番地に獨立開業し愈々本七日より一般診療に當る事となつた 滿鐵病院奉職當時と同樣氏の敏腕は大いに期待されて居る

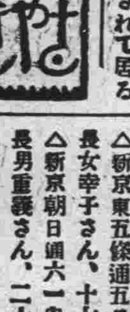

▲大吉の三ツ丸本名を奧田タマ子といつて本年三十一才だがなかく肉感的な女で一見十八九才にしか見えない誰でも年を知つて悲觀するだらう ▲開花の里千代本名豐田正枝さんが大阪南地仕込みだけにさてもでない舞の名人だ開花ファンよ何卒末永く可愛がつてやつて下さい ▲精養軒の君子先夜ウイスキー半分で彼氏と?の話がまとまつたさうだお安い話だ ▲日報のマイク子近く上京するさうだ、ファン諸君よ行を旺んにしてやる勇士は居りませんか

吉凶禍福

△新京中央通二二一竹內龜次郎氏長男昭さん、三十一日出生

△新京東五條通五長尾勝麥氏長女幸子さん、十七日出生

△新京朝日通六一內村竹治氏長男重義さん、二十五日出生

△新京曙町二丁目二九山瀨仙太郎氏四女吉首美子さん、二十三日出生

天氣と氣溫

けふの天氣北東の風曇り、六日の氣溫最高二〇度五最低九度二

新興滿洲國の認識を高めに 兩女史來京

日本基督教女子青年會有職婦人部幹事渡邊松子、岡田比宮代子兩女は六日午後七時五十分來京した、兩女史は今秋歐米より萬國基督教女子青年會長、同總幹事、同日米國外事部長らを迎へて日本基督教大會が開催されるので、同會出席の外國人に對し日滿關係の正しき理解と認識を與へんためまづ以てその事情を視察せんがため來滿したものであつて約一ケ月の豫定で各地を視察し日滿要人とも會見することになつてゐる、新京滯在は二日間の豫定である

大連の鮮滿對抗 競技大會に 菱刈大使杯

菱刈駐滿全權大使は來る十日大連運動場に於て開催される滿洲陸上競技聯盟主催の滿洲朝鮮對抗陸上競技大會に大使カツプを寄贈しスポーツ精神を鼓舞することになつた

上下水道の故障は!!

新京中央通四十二番地 市瀨工務所 電話三二五二 四八八六番

轉居御通知

左記へ轉居致シマシタカラ御通知申上ゲマス

新住所 新京中央通四十二番地

舊住所 曙町三丁目二十番地

昭和八年九月七日 市瀨工務所

滿員御禮

初日、二日目ともに滿員厚く御禮申上ます

上山草人と明石潮一行

七日(一日限り)日延仕候

御料理 船入 新京入船町二丁目 電話二七二番

出前專門

豚まんぢう 天津ポーズ 日滿うどん 燒そば 其他一品料理

開店御挨拶

食物の事で御座います一度お召あがり下さいますれば御氣に召すことお請合ひアゴを落さぬ樣御用心食器洗は私がさせて頂きますれば衛生は御安心電話有り次第ボツボツと湯氣をたてゝ御屆致します

新京日本橋朝日通 ハマラム 電話四八二三番

御進物に森永のチョコレート より菓子を安心して買へる店 159 388

非常時を背負ひ起つ
公主嶺に生れた青年同志會
人類救濟の弘誓として一般でも期待

公主嶺青年同志會宣言

(承前)

吾人が苦悩は是より大なるはなし、あゝ國体の實体を國民生活の中に喪失せる現狀を默殺して徒らに亞細亞聯盟を唱道し世界平和を要望することの空疎なる自己欺瞞に最早や耐ふることを得ず然り吾人を「善き生命」に導くべき唯一の國家が存亡の危機に瀕せることは即吾自らの危機に非ずして何ぞ。祖先の生命の現在的顯現としての我、民族社會の同一生命体の個人的表現たる我、この實在を無視して、終焉さるべき個人主義自由主義の餉轄を脫し得ず、淺薄なる人生觀に立脚する迷妄を打破せざれば我即ち日本は終に滅亡の深刻下に轉落すべしあゝ生命の自覺的把握、茲に即して久しく蔽はれたる皇道自らの軌範を洗濯開展し以て之を世界人類に擴充實布すべき使命を感得するものは速やかに大我的意識に於て相結び國体の顯現皇道の具体化を促成して世界的日本文化を大成し、眞正の人間性を沒却せる淺薄なる歐米文化を打破して亞細亞文明の精粋を發揮せしむべし

世界人類が遂に一元的生命体たるべき究極の目的を達成するの道は唯一無二なり

人生五十夢幻の如しこの期願の實現に必死努力すること一即ち不朽的生命の把握に非ずや、茲に於て死生復た何れぞ論ずるに足るあらん

今烈々たる鐵魂已む能はざる求道心より發して、志を同うし義相協ふの故に結晶、遂に公主嶺青年同志會を生誕し同志の一体觀を体し行藏顯現、全滿の先驅示範として聖願成就の一道に邁進せんとす

魂未だ亡びず我存するが故に日本滅せざるの道念に灼熱する者速かに來り會して必死其徹力を致せ

綱領

一、吾人は日本の對世界的使命を悟得し之を遂行貫徹すべき根源的勢力たるを目的とす、言動常に大日本皇道の上にあるべし

二、吾人は利己的排他的歐米本位の舊文化を打破し共存共榮的人類社會の基調核心たる皇範原理を洗濯開展し以て之を組み、より、全滿、全亞、終に全世界に擴充實布することを期す

三、吾人は在滿日本青年にして純情、至誠、大義を持する士を結合せる實行の劍なり、烈々たる鐵魂、先づ日滿渾一体の新生命を毀損冒瀆する一切の邪惡を斷除す

四、吾人は日常の小事、非常の大事に際して常に一貫不惑、剛健、素朴、簡易、雄大、正義を全生活に體現すべし

五、吾人は天下何者をも怖れず正義の審判最も峻嚴なることを誓盟す

公主嶺青年同志會會則

第一條 本會は公主嶺青年同志會と稱す

第二條 本會は本會の宣言、綱領に示す趣旨を闡明、普及徹底せしむることを以て目的となす

第三條 本會は其目的を達成するため左の事業を遂行す

一、心身の修練
二、研究會
三、講演其他目的の達成に必要なる事業

第四條 本會は在公主嶺青年にして本會の目的に贊同し實行を誓盟したる同志を以て組織す

第五條 本會は贊助員を置くことを得

贊助員は本會事業を遂行支援するものとす

第六條 本會に左の役員を置く

幹事長一名、幹事若干名、

第七條 本會に關する諸事項は幹事會之を決し幹事長之を統括す

第八條 幹事長は總會に於て會員中より之を推薦す

幹事は幹事長之を委囑す

贊助員は幹事會を推薦に依り幹事長之を委囑す

第九條 本會役員の任期は二ケ年とす

第十條 本會定期總會は每年一回幹事長之を召集す臨時總會及幹事會は隨時幹事長之を召集す

第十一條 本會の經費は會員の醵出及寄附に據る

以上

急速な發展を示す北安鎭の近況
通信、金融の機關無く 在住日滿人不便に苦しむ

【北安鎭三日發國通】僅か數戶の滿人家屋が點在したに過ぎなかつた當北安も海克線の開通、守備隊の

『常駐』○○線の建設等に依り他に類例を觀ざる急速なる進展振りを示し、目下一日平均二軒乃至三軒の家屋が新築されつゝあり、在留邦人も早六百を突破せんとしつゝあり、然るに當地には未だ通信、金融機關の設備なく在留日滿人は不便なる滿洲國郵政代辨所を頼りに辛ふじて用を足しつゝある有様で請負業者始め各商戶の蒙りつゝある損害と不便さは甚大なるのである、一本の電報を打たんにも金錢の受送にも總て多大の費用と時日を費しチチハル迄出張せねばならず、個人にあつては兎も角其時日の關係上如何なる急用も泣きの淚であきらめる外途無く、現龍鎭縣公署の所在地たり近く北滿の重鎭たらんとする此の地に未だ斯る

『機關』を設置せざる當局に對する人民呪詛の聲は又凄慘とも言ふべきである

新京金融組合の八月中業績
―新京金融組合―

組合員三二名增加、脫退者なし、現在二三三〇名、出資口數一三三〇口增加、減少なし、現在一、一七〇口、預り金八月分預り高三三一、六九二圓、拂戾高一八、二〇一圓、月末殘高五三、七〇六圓、七月分預り高一八、九〇七圓、拂戾高一五、三八二圓、月末殘高二九、二二五圓、貸出金八月分貸出高一二四八二圓、回收高六六、六八五圓、月末殘高一七〇人、一五七七九〇圓、七月分貸出高六九、八〇五圓回收高六三、二八六圓、月末殘高一一六人九九、五九三圓預並貸出等取扱件數七月中一〇九一件、八月中一、一九一二件

八月に入り低利資金の貸出を開始し借入申込者多く豫約高十萬圓以上に達し既に貸付たる金額五萬圓を突破し居り益々利用者增加し組合員として

四平街綿打職工一齊に罷業

【四平街支局發】四平街滿洲國市街並に附屬地に於ける綿花業者使用職工(綿打職工)約三百名は五日朝來一齊に罷業したので其の成行を注視されて居る。從來當地に於ては一斤の工賃三錢に協定されて居るを職工側から五錢に値上の要求を發したのに對し、工場主等は四錢說を出したが不服で目的貫徹の爲め罷業の擧に出たもので、彼等は各所に集合氣勢をあげて居る

新規加入申込者又多く辨事者は目を廻し居る有樣なり預金は小口の貯金を便利に取扱ひ居るため家族、子供、店員等の預金者は日を追ひ增加しつつあり、これも金利が銀行より高く預り郵便局等より有利なる點もあるからである

海の外から

□荒蕪に近いサン、ヨセフ寺院

米國テキサス洲サンアントニオに在るサン、ヨセフ寺院は米國開國以來の名刹として宗教界に重きをなしてゐるが最近、本堂を始め附屬建築物が著しく荒廢し當分修築の見込みが立たない爲め、郷土の一青年は模型を造つて宗蹟保存に努力することになつたが、高さ五呎、一木一草に到る迄舊態その儘の精細精巧を極めたものである

□ライオンの標識圖

英國航空省では航空機が低空飛行をする際、動物園飼育の動物が驚愕、參觀人に加害を與へたる苦驗に鑑み、動物園敷地に面積一千平方エーカーのライオン圖形を描いて警告標識の一つとする旨發表した

□マイクを通じて聲樂練習

米國ヴァイオリンの一技師はマイクを咽喉の兩側に附けバンドで頸に固定として聲樂練習の一助たらしむることに成功し目下新奇を追ふ米人氣質を大いに刺戟してゐる、而してメロディーの如き咽喉神經を傳はつて卒直に感受出來ると

□凄い三輪自動車出現

伯林では此の程、三輪自動車の出現を見從來の四輪自動車も尻目に市街を我れ顏に疾驅してゐる、特速度に五十哩の速度で近く全歐に流行を呼ぶであらうと一般から觀測されてゐる

□モダン航空港出現

最近佛國に天井がガラスの建築物を有つモダン航空港が出現、頗る効果的で斯界に大いに貢獻してゐる

寄附

吉長吉敦鐵路局加藤清氏は國們轉動に際し子女在學記念に金十圓を又羽衣町清水芳勝氏は大連移住に際し同じく金一封を何れも西廣場小學校父兄會へ寄附

△新京(九月號)卷頭言慢々的牛步の時、小磯參謀長の日滿經濟統制と今後の工作、張實業總長の滿洲國の資源に就て、林滿鐵總裁の日滿經濟ブロックと滿鐵の使命、日滿合辨新企業組織論、北滿鐵路讓渡交涉の裏面、滿洲の治外法權撤廢問題考察、操觚界、新京操觚瞥見記、太平洋に於ける新な論戰、滿洲景氣報告書其他一部金五十錢、新京日本橋通り新京社

鮮魚小賣相場

活鯛一九五、チヌ鯛五二
マグロ切一一〇、カツオ一二〇
ニベ一二一、サハラ一三二
スヽキ一三〇、星カレ五〇
ヒラス一二六、ウナギ一八〇
イワシ一二〇、タチ一一八
赤貝一〇〇、サヨリ一五二
カナガシラ一七、車エビ一一五
コエビ五八、カニ八
ハモ四三、アナゴ四〇
シラオ四五、アワビ一八五
カキ三五、シジミ一〇
カマボコ二五、帆立貝二六
マス五一、ヤズ一二三
小市一〇、アユ一一〇

野菜相場

九月五日

菜果之部

種別 高價 安價
白菜及ウ 三 セリ一把
ワサビ同 ミツバ同
白ド同 パセリ同
蕪同 西瓜一個 一五
蒡同 同地物同 一五
人參同 ナスビ同付人
白菜同 マクワ一個
牛根同 二〇 サンショ實
蓮ワイ同 リンゴ上白々 六
同菜クネ 同中同
水菜同 ナシ上同
玉菜同 同中同 三
タカ菜同 バナナ上同
ヤクシ菜同 葡萄同
ホーレンソウ同 三 ユズ同
フダンサウ同 レモン同
赤葱同 八 カキ同
馬鈴薯同 五 桃同
里芋同 一五 アンズ同 二一
芋同 一五 スモモ同 一〇
サツマ芋同 一五 テーブル同 四
大根同 キンカン同
玉大根同 イチゴ同
赤大根同 トマト同
フキ同 栗同
ワラビ同 八 栗同
シヨウガ同 八 密柑一箱
ミヨウガ同 一〇 夏密柑一個
松茸內地同 ダイダイ
同朝鮮同 クシカキ一串
カボチヤ同 八 ジヤボン同
同地物同
同冬瓜 一五
ニラ同
キウリ同
ウリ白瓜
同青瓜

三井物產株式會社
新京出張所
本店 東京日本橋區室町二丁目一番地
滿洲支店 大連市山縣通一八二番地
資本金 一億圓(全額拂込濟)
電話 三六〇 所長席 三八四 賣買 三八八 三九八 三〇六三 勘定出納
二〇一二 保險、機械、庶務 二四四四 三井倉庫 二七六三 所長社宅 三三五八 社員社宅
取扱品目 穀物、穀粉、大豆其他豆類、大豆粕其他粕類、豆油其他油脂類、石炭、鐵道用品、電氣其他機械類一般、砂糖、セメント、燐寸、紙類、麻袋、生糸、金物、木材、化學肥料、工業藥品、食料品、其他雜品、人絹織物

新入荷品
ライカD型カメラ
ライカ望遠レンズ
ライカ廣角レンズ
ライカ用引伸機(ヴアロ井)
コダツク ナーゲルカメラ各種
新京銀座(吉野町)
乾寫眞館販賣部
電話二三九〇番

建築の設計と測量は
何でも親切に急いで致します
合資會社 三共建築事務所
建築技師 佐藤武夫
新京三笠町丸新旅館內
電話三九三一番
電話開通

滿洲國政府指定請負人
營業科目
木土建築
工事請負
設計製圖
施工監督
土地測量
新京室町二丁目九番地
和成公司
店主 吉村元七郎
電話四七九〇番

キリンビール
キリンスタウト
代理店
海陸物產
和洋酒罐詰
備寸雜貨
卸問屋
(フ) 福田支店
新京日本橋通七二
電話四二九八〇番
本店 安東縣
支店 奉天、新義州

秋より冬
コート地
服生地
婦人服
子供服
スヱーター
運動服
新京女學校制服調製所
服の店 十文字屋
電二一七三〇番

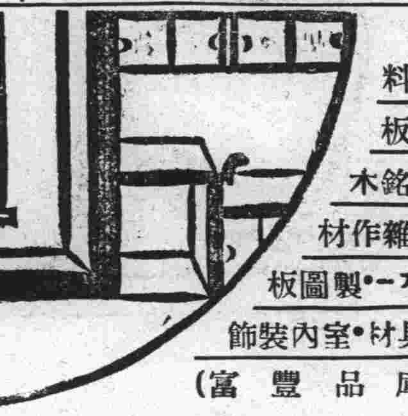

床廻材料
ベニヤ板
天井板銘木
椽甲板雜作材
ベニヤドアー・製圖板
家具建具材・室內裝飾
(在庫品豐富)
株式會社 吉川商會新京支店
營業所 新京中央通四六
電話二九一三番
本社 東京市深川區富岡町

自八月三十日
至九月八日
十日間
年一回の大奉仕!!
本場臺灣サンゴ加工實演大特賣デー
總數壹千點餘を陳列し加工實演を御目にかけて然も產地の卸値にて提供致して居りますきつと御格好のものが御手に入ります、是非此好機を御見逃しなく御來店を御待ちして居ります
基隆 岩田サンゴ店出張
金泰洋行

ホホの落ちさうな美味
スッポン水炊
鰻蒲燒天ぷら
野遊のお辨當材料吟味內容
仕出物は豐富……至極安直
御會食にはノンビリとしたお座敷を御利用くださいませ
新京朝日通り日本橋角
食道樂 とどろき
電話三九三六番

廣告の御用は 電話三三〇〇番へ

親切な藥屋
元宮崎支店
中央藥店
電話二八三三番

變幻黑船往來

（作）寺島柾史　（畫）布施長春

第百四十回

家老の悩み（三）

福山館に留守をあづかる國家老松前勘解由崇効は、この失業浪人の群の入込んできたことをひそかに心配しだした。

誇大な主戰論をまくし立てる江戶旗本の雜俵と面接したあとで、いつも重い溜息を洩らし、額の皺を一層深めるのだつた。

勘解由は、兇暴な旗本たちと面接し、一應主戰論をきいたあとで紋切型にいつもかういつた。

『なるほど、お說はごもつともに存ずる。なれども、たとひ薩長の諸藩がいかに策謀いたしても、イゲレス國で彼等に加擔するやうなことは萬々これあるまい。たとへまた、薩長がイゲレスの旗を先頭にして幕府を襲ふことあつても、幕府では戰爭を避けて、かへつて有利に平和に、これを解決するの道を講ずるでござらう。また松前藩が洋式調練に熱中し、造船所を建て、あるひは海岸防備に努力してをつても、これは南方の諸藩に備へるためではなく、まつたく外夷の襲來に備へるのでござる。御承知のごとく先年來オロシア軍艦が頻りに蝦夷北地を襲ひ、數々の不祥事が發してござるが、この北方の外敵を防ぐが當藩の緊急事であつて、また日本國全體の責任でもござる。薩長の諸藩に對抗して國內に同胞が相爭はんがための準備なぞと、それは近ごろ迷惑な御見解に存ずる。江戶におはす主君の御意見も決してこれ以外になく、薩長に對抗して、ひそかにフランス國と氣脈を通じてをるなぞとはもつての外の儀でござる』

同時に、用人遠藤又左衛門宮與に命じて、松前、箱館近邊に入込んだ浪人者の調査をなさしめた。

[illegible]から入込んだ鈴木や[illegible]じかな行動を封じ込めやうと懸命してをるとき、第二の心配の種が降つて湧いた。勘解由をして、いよいよ額の皺を深からしめた。

つまり、黑船の渡來……。

その黑船が、開港場函館とまちがへてか、松前なる福山城下の海にどかりと碇をおろしてしまつたのだ。それも三本マストの噂のフランス軍艦アレキサンテル號だ。

——それ見たことか、あの三色旗は、たしかにフランス軍艦だ。

松前藩が關係ないと吐かしてゐるその舌の根の乾かぬまに、開港場でもない松前濱へ問題のフランス軍艦が碇をおろしたではないか。

勘解由の狸老爺奴！

當然、旗本や、浪人者が、かう叫ぶのだ。

そして、じいと成行を觀望してをつた。

勘解由も、さういふ腹で周圍から監視されると、一層迷惑であつた、一面識もないフランス軍艦が妙に親しげに沖にかゝつてをるところをみると、やはり松前藩と暗に通じてをると、彼等に見られても應答に窮するであらう。

——これは困つたわい。

そこで、勘解由は、黑船に退去を命ずべく、みづから談判に出向いてゆかうとして、考へた

——いや、これは、拙者が赴いては、かへつて旗本たちの疑惑を增すばかりだ。いまに、黑船から何かいふてくるだらう。その節嚴しく退帆を命じてやるがよい。

と、そのまゝ談判を控へて黑船の士官の上陸を待つてをつた。

だが、どういふつもりか、フランス軍艦アレキサンテル號は、二日經つても錨を上げず、三日待てども何の挨拶がない。

そして五日間、待ちあぐんで、たうとう勘解由もその白毛頭を無性に掻つた。

おのれ、松前藩をなめてを

圍壁の御用は專門の石矢へ

体裁も御値段も　必ず御滿足下さいます

營業種目

優美　高尙　堅牢　安價　新案石矢式鐵筋混凝土圍壁製造

官廳學校工場用鐵網圍壁（御隣トノ間切リニハ最好適品デス）

各種　煉瓦壁　鐵網　應用煉瓦壁

各種板壁　鐵條網

白色煉瓦製造販賣
硯野式白色煉瓦製造機
各種土管及井戶側母型
各種圍壁大門設計請負

目カクシモドロボウ除けには板と鐵條網とを組合したる高さ五、六尺位の體裁よき石矢の新案塀を御誘め致します價は一間位より

御用命の如何に不拘設計見積は無料で致します

滿洲代理店　石矢組

新京日本橋新京ビル四階四十一號　電話二九九三番

富士タクシーが

朝日タクシーと

改名致しました

倍舊の御引立を願ひます

御用の節は是非

電話三二一九五番へ！

朝日自動車公司

新京富士町三丁目

國都の魁

近代的嗜好にピツタリ合つた！
嶄新な生地と柄ー豐富入荷！

合服冬服の御用命は！！

洋服材料商　松田洋服店

電話二一四二番

新京三笠町三丁目

新京

石川千代次郞釀

電話 三七五三／四八七・〇番

額も繪も

尚御用命に依り適宜寸法の額縁御調製致します。

品川洋行

TEL 3062　2593

和洋皮具・室内装飾
世帯道具・建築材料

新京日本橋通

內科
小兒科
神經科

福島醫院

祝町太子堂前

電話二一九五八番

電話ダケハ夜十一時ヨリ朝六時マデ御遠慮ヲ願マス

例年の通り

松茸料理

始めました

（燒、丼、うどん、そば、めし）

割烹　やぶ虎

電三四四五番

出前も致します

寫眞

●出張撮影專門

普通寫眞部ヲ設ケマシタ御用命下サイ御報次第電話(二三二七番)遠近ヲ問ハズ直チニ參上致シマス出張増金ハ頂キマセン

●フイルム現像燒附引伸

特ニ御急ギノ場合ハ一時間以內ニ御屆ケ致シマス

熱河聖戰寫眞帖、熱河風景寫眞、ホロンバイル戰寫眞帖、及蒙古風景寫眞、取揃ヘテ有リマス

●滿洲ヲ知ラントスル人ハ先ヅ日刊時事寫眞通信ヲ

新京富士町六丁目二

新京寫眞通信社

主宰 武井天羊

電話二三二七番

損害豫防機關

取引先信用調査
緣談先身元調査
各種企業調査
人事秘密探偵
經濟事情內報
貸借整理代行

秘密嚴守
料金低廉
十餘年前創業
全國各地聯絡

新京老松町十一

新京興信所

電話三三五〇番

宮崎式特許

滿鮮唯一金牌受領

ペーチカ

宮崎組新京支店祝町二丁目電二一四三

朝鮮・滿洲・宮崎組

會席御料理

富士町一丁目

蓼莚家

電話二五〇七番

マイソールサンタル

淋疾高貴藥

印度政府
白檀專賣局特製

世に淋疾の藥品ほど種類の多いものはないが若し良質の白檀油が得らるゝなればこれに越した治淋劑はない、問題は白檀油の良否に歸着することは世界の醫藥學博士の一致した主張です、本劑は白檀の世界的本場印度マイソール政府が十八種の原木中の最良木を以つて本商行の爲に特製したる精純無比最高級白檀油にして從來輸入のものとは全然其の撰を異にし効能の顯著なるは勿論胃腸障害の副作用は殆んどありませんこれ本劑の誇にする處です。

他の藥で治らぬお方に切にお奬め申します。

定價　試用瓶 金參圓　五十球入 金五圓　百十球入 金拾圓

輸入發賣元　大阪市東區北新町一丁目三五　サンタル商行

同滿洲出張所　奉天千代田通一六番地　電話三一五五番　振替大連四六九〇番

代理店　新京日本橋通り　井上誠昌堂藥房支店

特約店　新京東一條通　太陽堂藥房

ナイサリン一号

花柳病の豫防には

一滴ニシテ瞬時ニ奏効ス!!!

本劑ノ內容ハ內務省衞生局ノ御指定ナルヲ以テ其ノ効果ノ的確ナルハ茲ニ喋々ヲ要セザル處ニシテ唯一滴眞ノ一滴ノ注入ニヨリ如何ニ强烈ナル病菌モ二乃至三秒間ニ死滅致シマス

定價　八十滴入一個 金貳圓　送料 十五錢　代引 二十七錢

右節取次店並ニ各地著名藥店ニ販賣ス

奉天千代田通り一六

サンタル商行滿洲出張所

電話三一五五番　振替大連四六九〇番

別名　阿部一商行出張所